www.free4reader.com

ပြည်မြန်မာ
သတင်းဂျာနယ်

PYI MYANMAR NEWS JOURNAL

www.swesonemedia.org | အမှတ် (၁၀၁၂) | 18-2-2016 (ကြာသပတေးနေ့)

PREMIER® COFFEE
သဘာဝကော်ဖီစစ်စစ်အရသာ... ပရီမီယာ

အမျိုးသားပြန်လည်သင့်မြတ်ရေး အစိုးရ ဖွဲ့ရန် ဦးတည်ပြင်ဆင်နေ

အမျိုးသားဒီမိုကရေစီအဖွဲ့ချုပ်ဥက္ကဋ္ဌမေဒေါ်အောင်ဆန်းစုကြည်က ဝန်ကြီးချုပ်ဖွဲ့စည်းမည့် အစိုးရသည် တိုင်းရင်းသားစည်းလုံးညီညွတ်ရေး၊ အမျိုးသားပြန်လည်သင့်မြတ်ရေးအစိုးရ ဖြစ်ရန်ကြိုးပမ်းမည်ဟု မကြာခဏပြောကြားခဲ့သည့်အတိုင်း တစ်လလွန်ခန့် အဖိုန်သာလိုတော့သည့် အစိုးရသစ် ဖွဲ့စည်းရာတွင် တပ်မတော်သားများ၊ပြိုင်သက်အဖွဲ့အစည်းများ၊ ဘိုင်းရင်းသားများ၊ ပညာရှင်များ အစိုးရအဖွဲ့တွင်ပါဝင်နိုင်ရန် NLD ပါတီအနေဖြင့် စီစဉ်နေကြောင်း ၁၃-၂-၂၀၁၆ ရက်က သိရသည်။

အမျိုးသားဒီမိုကရေစီအဖွဲ့ချုပ်၏ နိုင်ငံရေးမူဝါဒနှင့် သဘောထားမှာ အမျိုးသား ပြန်လည်ရင်ကြားဖေဖြေရေးပင်ဖြစ်ပြီး ဤသဘောထားခံယူချက်ဖြင့်ပင် အမျိုးသားဒီမိုကရေစီအဖွဲ့ချုပ်ကိုယ်စားလှယ်အများစု ပါဝင်သည့် ပြည်သူ့လွှတ်တော်၊ အမျိုးသားလွှတ်တော်နှင့် တိုင်းဒေသကြီးလွှတ်တော်များ၌ တိုင်းရင်းသားကိုယ်စားလှယ်များ၊ ပြိုင်ဘက်ကိုယ်စားလယ်များ၊ တပ်မတော်သား ကိုယ်စားလှယ်များ အပါအဝင် အရည်အချင်း ပြည့်ဝသူများ၊ ပညာရှင်များကိုပါ ထည့်သွင်းလျက် ' အားလုံးပါဝင်နိုင်ရေး'မှကို လက်တွေ့ကျကျ ထောင်ရွက်ခဲ့ကြောင်းဟူ၍ ၂၀၁၆ ခုနှစ် ဖေဖော်ဝါရီ ၁၂ ရက်က ကျရောက်ခဲ့သော(၆၉)နှစ်မြောက် ပြည်ထောင်စုနေ့တွင် ...

စာ(၁၀) သို့

နောက်၀ဲ

ရန်ကုန်မြို့၏ အကြီးဆုံး ရောပင်းမောလ်ပါဝင်သည့် Tritone စီမံကိန်း ၂၀၁၈ ခုနှစ်တွင် ပြီးစီးမည် စာ-၁၆

ကုန်းဘောင်အနွယ်တော် ၂၀၀ကျော် စုစည်း၍ တိုင်းပြည်၏ပုံရိပ်ကို မြှင့်တင်ရန် စီစဉ်နေ စာ-၁၈

ဂန်ဗိုးနည်းလုပ်သားလိုအပ်မှု ဖြည့်တင်းရေးအတွက် စာ-၆
မြန်မာလုပ်သားများကို ဂျပန် လိုအပ်

ရန်ကုန်၊ ရခိုင်၊ ရှမ်းနှင့် ကချင်ဒေသ ဝန်ကြီးချုပ်များကို တပ်မတော်က တာဝန်ပေးလိုခြင်းမှာ နိုင်ငံရေးအရ အရေးပါသောကြောင့်ဟု ဆို စာ-၆

www.free4reader.com

ကမ္ဘာ့အမြန်ဆုံး သစ်သားမော်တော်ကားကိုတည်ဆောက်၍ စံချိန်တင်

ကနေဒါနိုင်ငံမှ Pioneer Log Homes ၏ပိုင်ရှင်နှင့်တည်ထောင်သူဘယန်းရင်စ်နီယာက Cedar Rocket ဟုခေါ်ဆိုသော **ကမ္ဘာ့အမြန်ဆုံးသစ်သားမော်တော်ကားကိုဘီထွင်၍ ကမ္ဘာဝင်းနက်စံချိန်တင်နိုင်ခဲ့သည်**ဟု သိရသည်။ ၎င်းသစ်သားမော်တော်ကားသည် မြင်းကောင်ရေအား ၂၀ ရှိသောအီလက်ထရွန်နစ် တာဘိုင်နှစ်လုံးဖြင့်ပွတ်အင်ရယူပြီး **တစ် နာရီပိုင် ၁၄၀ နှုန်းအထိ** သွားလာနိုင်သည်။ အရိုးရှိုးနားပြည့်နယ် ဆွန်ဒလာမြို့ရှိ ဝိုင်းလပေါ့နစ်ပျိုစမော်တော်ဝပေါ့တင်စ်ပန်းခြံတွင် ကားကိုဟောင်းနှင်းပြကာ စံချိန်တင်ခဲ့ခြင်းဖြစ်ပြီး Mazda RX-8 ၏ကိုယ်ကည်းအကိုင်းဆောက်လုပ်ထားသည့် ကားမှာ ၉ပေါင် ၂၂၈ အလေးချိန်ရှိပြီး အလေးချိန်၏လေးပုံတစ်ပုံမှာ ဘက်ထရီကြောင့်ဖြစ်သည်။ **ကား၏သစ်သားကိုယ်**ယည်ကို ဆောက်ဖြင့်ထွင်းထုထားခြင်းဖြစ်ပြီး နှစ်ပေါင်း ၂၄၀ သက်တမ်းရှိသော **အနောက်ထိုင်းအနီရောင်သစ်ကတိုးကို ပြုလုပ်ထားခြင်းဖြစ်သည်။** ရိုးရိုးက ပင်းသစ်သားမော်တော်ကားဖြင့် မြောက်အမေရိကကို ဂျာဇီမက်သွားလာနိုင်နေကာ လေလံတင်ရောင်းချကာ စစ်ပြန်ကြေးများ၏ ရန်ပုံငွေအဘွက် လျှာခါနီးသွားမည်ဖြစ်သည်ဟု သိရသည်။ (AP, 13.2.16) မေဝွန်

ခွေးတစ်ကောင်အရွယ်အစားရှိသောယုန်ကြီးကို မွေးမြူမည့်အိမ် လိုအပ်နေ

ဂလတ်စ်ဂိုးမှုနှစ်လသားအရွယ် အတ်လတ်စ်အမည်ရှိယုန်ကြီးကို အက်စ်ဒီဗီအေစင်တာမှစောင့်ရှောက်နေရပြီး ၎င်းကို မွေးမြူနိုင်မည့်ပိုင်ရှင် ရှိအမ်လျက်ရှိသည်ဟု သိသေသည်။ **အဘယ်ကြောင့်ဆိုသော် ယုန်ကြီးမှာ လသားအရွယ်သာရှိသေးသော်လည်း ခွေးတစ်ကောင်၏အရွယ်အစားရှိနေသောကြောင့်** ဖြစ်ပြီး ဆက်လက်ကြီးထွားလာဦးမည်ဟု ခန့်မှန်းရသည်။ အတ်လတ်စ်ယုန်ကြီးသည် ၎င်းကို ပွေ့ဖက်ခြင်းနှင့် လူနားကပ်ရခြင်းကို နှစ်သက်သူဖြစ်ပြီး ၎င်း၏ကလေးဆန်ဆန်ဆိုးတတ်သည့်အပြုအမူလေးများက လူတိုင်းကိုရယ်မောမေနိုင်စဲ့သည်။ အခြားကိုရယ်ရန်များအတွက် ခေါ်ယူမွေးယူမည့်သူများရှိသော်လည်း ယုန်ကြီး၏အရွယ်အစားကြောင့် ခေါ်ယူမွေးမြူ၍မရတွေ့ကရေးဆုံးခင်နိုင်မည့် အိမ်ယာစီမံခန့်ခွဲမှုကို အရေးကြီးကိုကယ်လျက်ရှိသည်ဟု ဝင်တာက ဆိုခဲ့ကြောင်း သိရသည်။

(AP, 13.2.16)

မေမွန်

အကြိမ် ၂၀ မြောက် ဖိလစ်ပိုင် နိုင်ငံတကာမီးပုံးပျံပွဲကို စတင်ကျင်းပ

ဖိလစ်ပိုင်နိုင်ငံ ပမ်ပန်ဂါပြည်နယ်တွင် အကြိမ် ၂၀ မြောက် ဖိလစ်ပိုင် နိုင်ငံပေါ်မီးပုံးပျံပွဲကြီးကို ၂၀၁၆ ခုနှစ် ဖေဖော်ဝါရီလ ၁၁ရက်လွန် စက်တင်ကျင်းပနေပြီးဖြစ်သည်။ နှစ်စဉ်ကျင်းပမြဲ ယင်းပွဲတော်ကြီးတွင် **ကာတွန်းရုပ်ပေါင်း ဒီဇိုင်းစုံပုံစံ လုပ်ထားသည့် မီးပုံးပျံများက** ဖိလစ်ပိုင်ဧကာင်းကင်ယံကို အလှဆင်ပေးလျက်ရှိသည်။ ယင်းပွဲတော်ကြီးကို ခလေးရက်ကြာ ကျင်းပသွားမည်ဖြစ်ပြီး **ကမ္ဘာတစ်လွှားမှ မီးပုံးပျံကျွမ်းကျင်ပညာရှင်များ တက်ရောက်ပြီး ရိုးရာမီးပုံးဒီဇိုင်းနှင့် အထူးမီးပုံးဒီဇိုင်းတို့ကို** ယူသက်ပါအပြိုင် ဂွတ်တင်လေ့ရှိသည်။

(PD, 13.2.16) ခုယိရီ

www.free4reader.com

ရထားပို့ဆောင်ရေးဝန်ကြီးဌာနပိုင်မြေများကို ဝန်ထမ်းအိမ်ရာအသုံးချမှုအားနည်းဟု ဆို

ရထားပို့ဆောင်ရေးဝန်ကြီးဌာနအနေဖြင့် ဝန်ထမ်းများ၏ နေအိမ်အဆင်မပြေမှုကိစ္စတင်ပြမှုများကို ယခင်ကလျစ်လျူရှုမှုများရှိခဲ့ကြောင်း လာမည့်အစိုးရသစ်လက်ထက်၌ ဝန်ထမ်းအိမ်ရာကိစ္စများကို ထည့်သွင်းစဉ်းစားပေးမည်ဟု မျှော်လင့်ထားကြောင်း ဝန်ထမ်းအချို့က ထုတ်ဖော်ပြောကြားလာကြသည်။

မြို့ပတ်ရထားလမ်း ဘူတာရုံများအနီး၌ လွန်ခဲ့သောနှစ်ပေါင်း ၃၀ ကျော်မနည်းသောအချိန်က တည်ဆောက်ထားခဲ့သည့် ရထားလမ်းထမ်းအိမ်ရာအခန်းကျဉ်းများတွင်သာ လက်ရှိဝန်ထမ်းများက နေထိုင်ရပြီး ကျင်းကျပ်မှုများကြောင့် ယခင်အဝိုးရလက်ထက်က တင်ပြရန်ကြိုးစားသုံးများရှိခဲ့ကြောင်းလည်း သိရသည်။

"အစည်းအဝေးလာရင် အိမ်ရာကိစ္စကလွဲပြီး ကျန်တာတင်ပြလို့ရတယ်ဆိုပြီး အထက်ကပြောလာတော့ ကျွန်တော်တို့က ဘာမှဆွေးနွေးလို့ မရတော့ဘူးလေ" ဟု ရထားဝန်ထမ်းအရာရှိတစ်ဦးက ပြောသည်။ ရန်ကုန်ကဲ့သို့သော မြို့ကြီးမှာပင်လျှင် ဝန်ထမ်းအိမ်ရာကို ကောင်းမွန်စွာ ဖန်တီးပေးမထားနိုင်ခြင်းက ဝန်ထမ်းများ၏ စိတ်ဓာတ်ပိုင်းဆိုင်ရာ ပျက်ယွင်းမှုကို ဦးတည်စေခဲ့ခြင်းဖြစ်ကြောင်း ၄င်းက ဆိုသည်။

"ကျွန်တော်လည်း တရုတ်တို့ကျပန်တို့မှာသွားပြီး လေ့လာဖူးတယ်။ ကျပန်မှာ ဆိုရင် ဘူတာရုံဘေးမှာ အိမ်ရာတွေရှိတယ်။ ဝန်ထမ်းတွေနေကြတယ်။ ပုဂ္ဂလိကလုပ်ငန်းရှင်တွေကို ရထားမြေတွေပေးပြီးတော့ ဝန်ထမ်းထားဖို့နဲ့ သူဘဏ္ဍာလုပ်ချင်တဲ့ စီးပွားရေးလုပ်ဖို့ အကျိုးတူခွင့်ပြုတာမျိုး လုပ်ကြတယ်။ ဒီမှာတော့ ခုထိအကောင်အထည်မပေါ်သေးဘူး" ဟု ၄င်းကဆိုသည်။ ရထားဝန်ထမ်းအိမ်ရာ၌ နေထိုင်သူ အချို့ထံမှ စုံစမ်းသိရှိရမှုအရ နေအိမ်ခေါင်မိုးယိုသဖြင့် ပြင်ဆင်ပေးပါရန် သက်ဆိုင်ရာတာဝန်ရှိသူအဆင့်ဆင့်ကို တင်ပြခဲ့သော်လည်း မိမိစရိတ်ဖြင့်သာ ပြင်ဆင်ရန်ဟု ညွှန်ကြားခံရပူးကြောင်း၊ ယင်းအပြင် ရထားဝန်ထမ်းတဝမ္ပ ထွက်သွားချိန်တွင် အဆိုပါမြေနေရာမှ ချက်ချင်းဖယ်ပေးရသည်အသိ ၎င်းဆိုင်ခဲ့ရသူများလည်းရှိနေကြောင်း သိရသည်။

"လာမယ့် အစိုးရသစ်လက်ထက်မှာတော့ ဝန်ထမ်းတွေ အိမ်ရာကောင်းကောင်းနဲ့နေရဖို့အတွက် မျှော်လင့်ထားတယ်။ ဒါမှလည်း ကျွန်တော်တို့ အလုပ်လုပ်ရတဲ့ အဝိုင်းမှာစိတ်အေးသက်သာစွာနဲ့ဝန်ဆောင်မှုပေးနိုင်မှာပါ" ဟု ၄င်းကဆက်လက်ပြောကြားသည်။

ရထားပို့ဆောင်ရေးဝန်ကြီးဌာနလက်အောက်တွင် မြေနေရာများစွာရှိနေပြီး အသုံးမရှိဘဲပစ်ထားခြင်းကြောင့် တန်ဖိုးရှိသင့်သည်များ ဘဏ်ဖိုးမဲ့နေရဆဲဆာဖြစ်ကြောင်း ၄င်းကဆိုသည်။

"ဘယ်နိုင်ငံမှာမဆို ရထားကအရှိန်နဲ့ ပဲလုပ်ပေးနေရတာ၊ ကျပန်တစ်နိုင်ငံပဲ ရထားမြေကို စနစ်တကျစီမံခန့်ခွဲအသုံးချတတ်လို့အမြတ်အစွန်းသွက်တယ်" ဟု ဘဆိုပါ ဝန်ထမ်းအရာရှိက ဆက်လက်ပြောကြားသည်။ အေဝိုင်ဒီး

ဂုတ်ထိပ်တံတားသို့ ပြေးဆွဲပေးနေသော သံလမ်းပြေးယာဉ်များကို အဆင့်မြှင့်တင်မည်

မန္တလေး - လားရှိုး ရထားလမ်းပေါ်ရှိ နာမည်ကျော်ဂုတ်ထိပ်တံတား ကြီးသို့ ပြေးဆွဲပေးနေသောသံလမ်းပြေးယာဉ်များကို အဆင့်မြှင့်တင်သွားမည်ဖြစ်ကြောင်း မြန်မာ့မီးရထားရုံးချုပ် စီးပွားရေးဌာနမှ ဒုတိယအတွေ့တွေ့မန်နေဂျာ ဦးကျော်ကျော်ဖျိုးက ၁၃-၂-၂၀၁၆ရက်တွင်ပြောသည်။

ထိုကဲ့သို့အဆင့်မြှင့်တင်နိုင်ရန် ယခုလလယ်ခန့်တွင် သံလမ်းပြေးယာဉ် (RGC) နှင့် (RBE) အမျိုးအစားများအဘွက် ပုဂ္ဂလိကကုမ္ပဏီများကို တင်ဒါခေါ် ယူသွားမည်ဖြစ်ကြောင်း သိရသည်။ "ဂုတ်ထိပ်တံတားကို လာတဲ့လူတွေအရင်ကထက်များလာလို့ ပိုကြံ့ခိုင်မှုရှိအောင် ဆောင်ရွက်မှာပါ။ ဝပြိုလလောက်မှာ လုပ်ငန်းစတင်နိုင်မှာပါ" ဟုဌ၊င်းကပြောသည်။ လက်ရှိကွင်း ဂုတ်ထိပ်တံတားသို့ခရီးသည် ၂၅ ဦးအထိ စီးနိုင်သည့် သံလမ်းပြေး (RGC) နှင့်ခရီးသည် ၅၀ စီးနိုင်သည့် (RBE) ယာဉ်အမျိုးအစားများဖြင့် ပြေးဆွဲပေးလျက်ရှိရာ ရုံးဖွင့်ရက်များ၌ တစ်ရက်လျှင် ဦးရေ၂၀၀ မှ ၅၀၀ ခန့် ခရီးသည်ပေါင်းများ တွင် ဦးရေ ၈၀၀ မှ ၁၀၀၀ ခန့်အထိ လာရောက်လည်ပတ်လျက်နေကြောင်း သိရသည်။ "တံတားပေါ်လမ်းလျှောက်ခွင့်ကိုတော့ ပိတ်ထားတယ်။ ဒါပေမဲ့ သိပ်နားကနေတော့လေ့လာခွင့်ရှိတယ်။ နိုင်ငံခြားသားဘွေအဘွက်လည်း သီးသန့်ပြေးဆွဲပေးနေဘာရှိတော့ သွားရောက်လိုသူတွေအနေနဲ့ တိုင်းအမှတ် (၃)မန္တလေးကို ချိတ်ဆက်ဆောင်မှုက်လို့ရပါတယ်" ဟုရထားပို့ဆောင်ရေးဝန်ကြီးဌာန၊ မြန်မာ့မီးရထား တိုင်း (၇) သွားလာရေးမန်နေဂျာ ဦးကျော်စိုးလင်းကပြောသည်။ **ဂုတ်ထိပ်တံတားကြီးသည် နှစ်ပေါင်း ၁၀၀ကျော် ရှိပြီးဖြစ်ကာ ၁၈၉၉ ခုနှစ်က တည်ဆောက်ပြီး ၁၉၀၈ ပြည့်နှစ်တွင် ပြီးစီးခဲ့သည်။** တံတားအရှည် ၂၂၆၀ ပေ၊ တံတားအောက်ခြေမှ အမြင့်ပေ ၁၁၀ ရှိပြီး ပေ ၃၀ ကျော်မတ်စောက်သော လျှံကြီးနှစ်ဖက်ကို မြှတ်ကျော်တည်ဆောက်ထားခြင်းဖြစ်သောကြောင့် ကမ္ဘာ့အံ့ဖွယ်တရင်းများတွင် ပါဝင်သည်။ ရှိန်းဝင်းထိုက်

www.free4reader.com

Brief News From Pyi Myanmar Daily

အတွေ့တွေ

နေပြည်တော်၌ BEECH -1900 D တပ်မတော်လေယာဉ် ပျက်ကျမှုကြောင့် လေသူရဲငါးဦးခန်းလုံး သေဆုံး

မြန်မာ့တပ်မတော်(လေ)က အသုံးပြုနေသော အမေရိကန်ထုတ် သယ်ယူပို့ဆောင်ရေးလေယာဉ်တစ်မျိုးဖြစ်သည့် BEECH -1900 D တစ်စင်း ဖေဖော်ဝါရီ ၁၀ ရက် နံနက် ၉ နာရီ ၄၅ မိနစ်ခန့်က နေပြည်တော်လေဆိပ် လေယာဉ်ပြေးလမ်း၏ မြောက်ဘက်ထိပ်မှ ၆၀ ၂၈၀၀ ခန့်အကွာတွင် မလေဆိပ်မှ ပုံမှန်ပျံသန်းမှုအပြီး စမ်းသပ်ပျံသန်းစဉ် လေဟတေးပြို့နယ် သဲကောဂကျေးရွာနှင့် ကြံခင်းကျေးရွာအနီးလယ်ကွင်းထဲပျက်ကျသွားခဲ့ခြင်းဟု သိရသည်။ လေယာဉ်ပေါ်တွင် မလေသူရဲ ဝိုလ်မှူးအောင်ကျော်မိုး၊ ဘွဲ့ဂေါ်လေသူရဲများဖြစ်သော ဝိုလ်ကြီးသင်ကျော်စိုးနှင့် ဝိုလ်ကြီးအောင်ပိုင်ဝိုး၊ လေယာဉ်အင်ဂျင်သားဖြစ်သူ အုပ်ခွဲတပ်ကြပ်ကြီးကျော်ဌေး၊ ဒုတပ်ကြပ်လှဝင်းထွန်းဘို ပါဝင်သွားခဲ့ပြီး လေးဦးမှာ လေယာဉ်ပျက်ကျမှုခဏ ပါသွားခဲ့ကာမပွဲမျင်းပြီးသေဆုံးသွားခဲ့ကြောင်း၊ ဒုတပ်ကြပ်လှဝင်းထွန်းမှာ ဒဏ်ရာရသဖြင့် နေပြည်တော် တပ်မတော်ဆေးရုံကြီး၌ ဆေးကုသမှုခံယူစဉ် ဧပြီလ ၁၂ နာရီခန့်တွင် ဂရိုဒဏ်ရာဖြင့် သေဆုံးသွားခဲ့ကြောင်း တပ်မတော်၏လုတ်ပြန်ချက်အရ သိရသည်။ လေယာဉ်ပုံတက်နေစဉ် စက်ပိုင်းဆိုင်ရာအမှားအယွင်းအမျိုးကို တွေ့သဖြင့် မျှတက်နေသော လေယာဉ်နှင့် မြေပြင်ဌာနတို့ အဆက်အသွယ်လုပ်ခဲ့ပြီး ပြန်ဆင်းရန်ကြိုးပမ်းဆဉ်မှာပင် ပျက်ကျသွားခဲ့ခြင်းဖြစ်ကြောင်း တပ်မတော်လေမှ အညွှန်းဖော်လိုသော အရာရှိတစ်ဦးက ပြည်မြန်မာသို့ ပြောသည်။

လစာငြင်းပယ်ခံရသဖြင့် မလေးရှားရောက် မြန်မာလုပ်သားတစ်ဦး ကိုယ့်ကိုယ်ကို လည်လိုးချ သေကြောင်းကြံ

မလေးရှားနိုင်ငံ Petaling Jaya မြို့တွင် အလုပ်လုပ်နေသော မြန်မာလုပ်သားတစ်ဦးသည် လုပ်ခလစာရရန် ငြင်းပယ်မံရမှုကြောင့် ကိုယ့်ကိုယ်ကို သေကြောင်းကြံစည်ခဲ့ကြောင်း သတင်းရရှိသည်။ အသက် ၂၄ နှစ်အရွယ် မြန်မာနိုင်ငံသား ကျော်လင်းထိုက်ဟိုယူသည် Paramount Garden ရှိ ပင်လယ်စားစားသောက်ဆိုင်၌ အလုပ်လုပ်အနသုတစ်ဦးဖြစ်ပြီး ဧဖေဖော်ဝါရီ ၉ ရက် ည ၇ နာရီကျော်က ယင်းကဲ့သို့ ကိုယ့်ကိုယ်ကို မှန်စတစ်ခုဖြင့် လည်လိုးသတ်ခဲ့ခြင်းဖြစ်ကာ Matiara Damansara အရပ်ရှိ ကုန်တိုက်တစ်ခုအနီးတွင် ၎င်း၏ဓနာရှိကိုယ်ကို Petaling Jaya ရဲတပ်ဖွဲ့က ည ၇ နာရီခွဲခန့်တွင် တွေ့ရှိခဲ့ခြင်းဟု သိရသည်။ ယင်းမှာ မွန်ပြည်နယ် မုဒုံမြို့မှပင် နေထိုင်သူဟု သိရပြီး ကိုယ့်ကိုယ်ကို လည်လိုးခဲ့သော်လည်း ဂျာကောင်းစွာဖြင့် အသက်မသေခဲ့ဘဲ ကုန်းဟရေးပြန်လည် ကောင်းမွန်လာပြီဟုလည်း သိရသည်။

ပုဂံရွေးဟောင်းဘုရားနှစ်ဆူ၏ သက်တမ်းကို အီတလီနိုင်ငံတွင် တွက်ချက်ခန့်ဖန်းနိုင်ခဲ့

သမိုင်းပညာရှင်များ၏ ပန့်မှန်းမှုများ သာရှိပြီး အသေးစိတ်သိရခြင်း၊ မရှိသေးသော ပုဂံခရူးဟောင်းယဉ်ကျေးမှုနယ်မြေရှိ ပေါင်းကူးကုန်းဘုရားနှင့် ကျောက်မြတ်ခမ်းဘုရားများ၏ သက်တမ်းအား အီတလီနိုင်ငံ Torino University မှ ဓာတ်ခွဲခန်းဆိုင်ရာ ကျွမ်းကျင်ပညာရှင် Dr.Fantino လာရောက်လေ့လာခဲ့ပြီးနောက် ဘုရားများ၏ Simple များကို TL ဓာတ်ခွဲနည်းဖြင့် ခန့်မှန်းတွက်ချက်ရာမှ ဧဟက်တတ်နိုင်ခဲ့ခြင်းဖြစ်ကြောင်း ယဉ်ကျေးမှုဝန်ကြီးဌာန၊ ရှေးဟောင်းသုတေသနနှင့် အမျိုးသားပြတိုက်ဦးစီးဌာနက သတင်းထုတ်ပြန်ခဲ့ကြောင်း ၉-၂-၂၀၁၆ ရက်က သိရသည်။ ထုတ်ဖော်ဆွေ့ရှိမှုအရ ပေါင်းကူးဘုရား၏ သက်တမ်းမှာ အေဒီ ၁၃ - ၁၄ အတွင်း ဖြစ်ပြီး ကျောက်မြတ်မော်ဘုရားမှာ အေဒီ ၉ - ၁၁ အတွင်းတည်ထားခဲ့ခြင်းဖြစ်ကြောင်း ဖော်ယုတ်နိုင်ခဲ့သော်လည်း ပေါင်းကူးကုန်းယုံများ သက်တမ်းစမ်းမှန်းချက်မှာ ရာစုနှစ်ကွာဟချက်ရှိနေသည်ကို ၁တွေ့ရှိရပြီး ဘိုးပွဲနည်း ကျွေးသက်တမ်းတွက်ချက်မှု၊ ပြိုးပြည်ပုံသေသေလေ့လာခန်းသစ်မှုများ ပြုလုပ်ရန် လိုအပ်နေသေးကြောင်း ထုတ်ပြန်ချက်တွင် ဆက်လက်ရေးသားထားသည်။

သဘာဝဘေးဒဏ်ကြောင့် ပျက်စီးသွားခဲ့သော ချင်းပြည်နယ်မှ နေအိမ် ၄၄၀ ခန့် ပြန်လည်တည်ဆောက်ပြီးစီး

သဘာဝဘေးအန္တရာယ်ကျရောက်ခဲ့သဖြင့်ပျက်စီးသွားခဲ့ရသော ချင်းပြည်နယ် ဟားခါးမြို့နှင့် တီးတန်မြို့နယ်များရှိ နေအိမ်များကို အစားထိုးအသစ်ပြန်လည်ဆောက်ပေးမှုပြီးစီးပြီးဖြစ်ကြောင်း သတင်းရရှိသည်။ ၂၀၁၅ မှနစ် ဇွန်လိုင်လများက နိုင်ငံတစ်ဝန်းနီးပါးတွင် ပုံးသည်းထန်စွာ ရွာသွန်းပြီး ရေကြီးခြင်းနှင့် မြေပြိုခြင်းစသည့် သဘာဝဘေးအန္တရာယ်ကျရောက်ခဲ့ကာ ချင်းပြည်နယ် ဟားခါးမြို့နှင့် တီးဟိန်မြို့နယ်များရှိ အနေအိမ်များပျက်စီးခဲ့ရသဖြင့် ၂၀၁၅ နှစ်ကုန်ပိုင်းမှစ၍ အစိုးရက တာဝန်ယူ၍ ပြန်လည်တည်ဆောက်ပေးခဲ့ကြောင်း သိရသည်။ ယင်းကဲ့သို့ တည်ဆောက်ပေးရာတွင် ကော်တန်းကျင်ဟိန်းသိမ်းရေးနှင့် သစ်ကောရေးရာဝန်ကြီးဌာနမှ နေအိမ် ၄၂၀ လုံး ထောက်ပံ့ပေးခဲ့ပြီး အားလုံးမှာ ပြီးမီးသွားခဲ့ခြင်းဖြင့်ကြေနပ်လည်း သိရသည်။

လူငယ်များကို ဝိုလ်ချုပ်အောင်ဆန်းကဲ့သို့ ဖြစ်စေချင်ကြောင်း ဒေါ်အောင်ဆန်းစုကြည် အမှတ်တရစကားပြော

မြန်မာနိုင်ငံရိုလူငယ်များကို ဝိုလ်ချုပ်အောင်ဆန်းကဲ့သို့ ဖြစ်စေချင်ကြောင်း အမျိုးသားဒီမိုကရေစီအဖွဲ့ချုပ်ဥက္ကဋ္ဌ ဒေါ်အောင်ဆန်းစုကြည်က ဖေဖော်ဝါရီလ ၁၃ ရက်ပေါင် ၁၅ နာရီခန့်တွင် ရန်ကုန်ရှိ ဒေါ်အောင်ဆန်းစုကြည်၏ ဝိုလ်ချုပ်အောင်ဆန်း (၁၀၁) နှစ်မြည့်မွေးနေ့တွင် ပြောကြားခဲ့သည်။

အမျိုးသားခေါင်းဆောင်ကြီး ဝိုလ်ချုပ်အောင်ဆန်းမွေးနေ့ကို ကလေးများအနေဖြင့် သတ်မှတ်ထားခဲ့ရာ ဥက္ကဋ္ဌဒေါ်အောင်ဆန်းစုကြည်က နေပြည်တော်ရှိ နေအိမ်တွင်လည်း ကိုရင် ၁၅ ပါးနှင့် သံယောဇော်ကက်ဂါးကား ဝိုလ်ချုပ်အောင်ဆန်းမွေးနေ့အလှူအဖြစ် ဆွမ်းဆက်တပ်အလှူခံပြုလုပ်ခဲ့ကြောင်း သိရသည်။

"**ကလေးများနေ့ဆိုတော့ ကိုရင်ကလေးတွေကို ဆွမ်းကပ်တာပါ၊** အင်မတန်မကြည်နူးစရာကောင်းပါတယ်၊ ခပ်တိုတိပြောရရင် ဂေဟပြည်ကလူငယ်တွေကို ပေ၀ေလို ဖြစ်စေချင်ကာပေါ့" ဟု ဝိုလ်ချုပ်အောင်ဆန်း၏ မွေးနေ့အထိမ်းအမှတ်အဖြစ် သမီးဖြစ်သူ ဒေါ်အောင်ဆန်းစုကြည်က အမှတ်တရစကားမြိုက်ပြောကြားခဲ့သည်။

ဗိုလ်ချုပ်အောင်ဆန်း (၁၀၁) နှစ်မြည့်မွေးနေ့ အထိမ်းအမှတ်၊ မြန်မာနိုင်ငံကလေးများနေ့သဘင်းအမှတ်ကို ရန်ကုန်မြို့ ရွှေဂုံတိုင်ရှိ အမျိုးသားဒီမိုကရေစီအဖွဲ့ချုပ်ရုံးချုပ်တွင် ကျင်းပပြုလုပ်ခဲ့ပြီး **ကလေးသူငယ်များအဘွက် ဖျော်ဖြေရှင်ပွဲများ၊ အားကစားပြိုင်ပွဲများနှင့် ဝိုလ်ချုပ်အောင်ဆန်း၏ အဆွေးမွေးဆိုအကျင့်အား ကလေးငယ်များသိရှိစေရန် ပုံများ၊ ဗီနိုင်းများဖြင့် ပြသခြင်းများကို တိုင်းဒေသကြီးနှင့်ပြည်နယ် အသီးသီးတို့မှပင် ပြုလုပ်ခဲ့ကြသည်။**

ထို့ပြင် အမျိုးသားခေါင်းဆောင်ကြီး ဝိုလ်ချုပ်အောင်ဆန်း၏ အမှတ်တရများ အနက်တင်ခဲ့ဖြစ်သည့် **ပဲမြောက်နှင့် နံပြားများကို အခေါ် ကျွေးမွေးလှူဒါန်းမှုများ**ပြုလုပ်ခဲ့ကြသည်။ ဝိုလ်ချုပ်အောင်ဆန်း၏ (၁၀၁) နှစ်မြောက် မွေးနေ့အထိမ်းအမှတ် အခန့်ဖြင့်လည်း ဒေသတွင်းကြီးပြင်းပွင့် ဝိုလ်ချုပ်အောင်ဆန်းကြေးရုပ်နှင့် ဇာတနည်ငေါ်ပြင်ကို ဧဖေဖော်ဝါရီလ ၁၃ ရက်နံနက်ပိုင်းက ဖွင့်လှစ်ခဲ့ပြီး အမျိုးသားဒီမိုကရေစီအဖွဲ့ချုပ်နာယကဦးတင်ဦးကိုယ်ကိုင် တက်ရောက်ဖွင့်လှစ်ပေးခဲ့ကြောင်းလည်း သိရသည်။

မျိုးကျော်စိုး

နည်းပညာတက္ကသိုလ် ၃၂ ကျောင်းအထိ မလိုအပ်ဟု ဝန်ကြီးဌာနထံ အင်ဂျင်နီယာကောင်စီ တင်ပြထား

မိုင်ဝတစ်ဝန်ထမ်း နည်းပညာတက္ကသိုလ်ပေါင်း ၃၂ ကျောင်းအထိ ရှိနေပြီး ယင်းပမာဏအထိ မလိုအပ်ဟု သိပ္ပံနှင့်နည်းပညာဝန်ကြီးဌာနထံ အစိုးရင်မံမာရေးသားတင်ပြထားကြောင်း အင်ဂျင်နီယာကောင်စီမှ ၁၃-၂-၂၀၁۶ ရက်က သယင်းရင်ယည်း

ရန်ကုန်နှင့် မန္တလေးအပါအဝင် နိုင်ငံတစ်ပမ်းလုံ သိပ္ပံနှင့်နည်းပညာဝန်ကြီးဌာနလက်အောက်၌ နည်းပညာတက္ကသိုလ်ပေါင်း ၃၂ ကျောင်းအထိ ရှိနေပြီး ယင်းတွင် နိုင်ငံတကာအသိအမှတ်ပြု Center of Excellence (COE) ရထားသော ကျောင်းနှစ်ခုသာရှိထားကြောင်းလည်း သိရသည်။ အဆိုပါ ကျောင်း ၃၂ ကျောင်းတွင် သင်ရိုးညွှန်းတမ်း သင်ကြားသုံးစွဲမှုနှင့်ပေးအပ်သောဘွဲ့တို့မှာ အတူတူပင်ဖြစ်သော်လည်း ရန်ကုန်နည်းပညာ တက္ကသိုလ်နှင့် မန္တလေးနည်းပညာတက္ကသိုလ်တို့သည် နိုင်ငံတကာအသိအမှတ်ပြု COE များဖြစ်ထားသည့်အတွက် လုပ်ငန်းရှင်များကကြား ဂန်ထမ်းခေါ်ယူမှုနှင့် အဆိုပါကျောင်းနှစ်ကျောင်းမှ ဘွဲ့ရထားသော ကျောင်းသားများက ပို၍မျက်နှာပန်းလှုနေကြောင်းလည်း သိရသည်။ "အခု ခန့်ကြီးဌာန ၁၀ ကျော်ကအနေ ၂၅ မှပဲဖြစ်မယ်တို့ ဘာတို့သတင်းတွေ ထွက်နေတယ်၊ အဲဒီလိုပဲ တက္ကသိုလ်တွေဟာ တူရာတူရာ ပေါင်းကုန်မလားဆတော့ မသိဘူးဟိုနေမှာ။ ကျွန်တော်တို့အနေနဲ့ကတော့ သိပ္ပံနှင့်နည်းပညာဝန်ကြီးဌာနကို ရေးတင်ခဲ့တာက မြန်မာပြည်မှာ ၃၂ မကျောင်းမလိုဘူးလို့ ခပျို" ဟု အင်ဂျင်နီယာကောင်စီ ဥက္ကဋ္ဌ ဒေါက်တာဝင်းမြင့်က ပြောသည်။ လက်ရှိတွင် ကျောင်း ၃၂ ကျောင်းလုံး၌ ပညာရေးဝန်ထမ်းများလည်းပတ်နေသော်လည်း အရည်အချင်းကို ခွဲမြားထုတ်နိုင်ခြင်းထက် အရေအတွက်ချည်းသာမြှားထုတ်နေပါက အင်ဂျင်နီယာအသိုင်းအဝိုင်း၏ အဝင့်အတန်းမှာ နိမ့်ကျလာမည်သာဖြစ်ကြောင်း ယင်းကဆိုသည်။ "အခုလည်း အထိုက်အလျောက်တော့ ကျနေပါဟယ်၊ အမင်္ဂလာမဲ့ပြီးတော့ အပြင်မှာ အလုပ်လက်မဲ့ဖြစ်နေကတွေအများကြီးပဲ၊ အာမုလည်း သုံးစားလို့မရဘူး၊ နိုင်ငံမြားလည်းသွားသုံးလို့ မရဘူး၊ ဒီတွဲ့ရတာပဲဆိုပြီး လက်မှတ်လေးကိုင်ပြီး သုံးစားလို့ရမလားလို့ နိုင်ငံခြားထွက်ကြည့်ပါလား အယ်မှာမ သွားသုံးစားလို့ရမှာ မဟုတ်ဘူး ဒါကြောင့် ကျွန်တော်တို့က အရည်အချေရှိတဲ့ အင်ဂျင်နီယာတွေဖြစ်စေဖို့ကြိုးပမ်းနေတာပါ" ဟု ၎င်းက ဆက်လက်ပြောကြားသည်။ ၎င်း၏အဆိုအရ အင်ဂျင်နီယာပညာ ချိုးနေသော်လည်း ကောင်စီကပေးအပ်သော အသိအမှတ်ပြုလက်မှတ်ရယူသာလျှင် ကောင်စီက အာမခံချက်ပေးနိုင်မည်ဖြစ်ကြောင်းလည်း သိရသည်။

အေဝိန်ဆီး

သီလဝါစက်မှုဇုန်တွင် ဂျပန်ခေါက်ဆွဲစက်ရုံကို ပထမဆုံးဖွင့်လှစ်မည်

သီလဝါအထူးစီးပွားရေးဇုန်တွင် မြန်မာနိုင်ငံ၏ စားသောက်ကုန် ထုတ်လုပ်ရေးလုပ်ငန်းအနေဖြင့် ဂျပန်နိုင်ငံ **Ace-Cook ကုမ္ပဏီမှခေါက်ဆွဲစက်ရုံကို ပထမတုံးလာရောက်ဖွင့်လှစ်ပဲဥ ဇွန်လကြောင်း** ၁၃-၂-၂၀၁۶ ရက်တွင် သတင်းရရှိသည်။

ဂျပန်နိုင်ငံ AceCook ကုမ္ပဏီအနေဖြင့် မြန်မာနိုင်ငံတွင် ၂၁၁၄ ခုနှစ် လေးလပိုင်းမှစတင်ကာ AceCook Myanmar ရုံးဖွင့်လှစ်ခဲ့ပြီး **အသင့်စားခေါက်ဆွဲများ ဖြစ်သည့် HANA နှင့် KOSSY ခေါက်ဆွဲကိုကို ဖြန့်ချိရောင်းချခဲ့ရာမှ ၂၀၁۶ ခုနှစ်တွင် မြန်မာ့ရိုးရာပင်း** အရသာကို **အဖြေခံပြီးထုတ်လုပ်ထားသည့် ရိုးရာပင်းခေါက်ဆွဲကို ထပ်မံဖြန့်ချိရောင်းချသွားမည်ဖြစ်ကြောင်း** သိရသည်။ "**အခုမြန်မာနိုင်ငံမှာ ထပ်မံထုတ်လုပ်ရောင်းချမယ့် ခိုးပြောပင်းခေါက်ဆွဲက မြန်မာ့ရိုးရာပင်းအရသာကို အဖြေခံပြီး မြန်မာလူမျိုးတွေ အကြိုက်တွေ့စေဖို့ သီးသန့်ညှော်ရွယ်ပြီး ထုတ်လုပ်ထားတာပါ၊** ၂၁၁၄ ခုနှစ်ကစပြီး **မြန်မာနိုင်ငံ**ရေးကွက်ထဲကို Ace Cook **အနေနဲ့** ဝင်ရောက်လာပေမယ့် **မြန်မာနိုင်ငံမှာ** ဖြန့်ချိရောင်းချတဲ့ ခေါက်ဆွဲတွေကို ဒီယက်နမ်နိုင်ငံမှာရှိတဲ့ စက်ရုံကနေ တိုက်ရိုက်တင်သွင်းရောင်းချခဲ့ပါတယ်။ ဒါပေမဲ့ ရေးကွက်အတွင်းမှာ ကျယ်ကျယ်ပြန့်ပြန့်ဖြန့်ဖြူးရင်တာရယ် အိမ်နီးချင်းအာရှနိုင်ငံတွေကိုလည်း ပိုမိုတိုးတိုးရောက်ရောက်ချောင်းချတဲ့အတွက် **မြန်မာနိုင်ငံက သီလဝါအထူးစီးပွားရေးဇုန်မှာ စက်ရုံဆောက်ပြီး ဆောင်ရွက်ပါမယ်၊ အဲဒီပက်ရုံကို ၂၀၁၇ ခုနှစ်လောက်မှာ ပြီးစီးမယ်လို့မျှော်လင့်ပါတယ်**" ဟု Ace Cook ဥက္ကဋ္ဌ ဟီရိုရှိမုရာအိုခါအို က ပြောသည်။

အသင့်စားခေါက်ဆွဲများကုတ်လုပ်သည့် Accecook ကုမ္ပဏီသည် ဂျပန်နိုင်ငံတွင် ၁၉၅၄ ခုနှစ်ကစတင်တည်ထောင်ခဲ့ပြီး **တစ်နေ့လျှင် ခေါက်ဆွဲထပ်ရေပေါင်း** ဆန်း ၃၀၀ကျော်ဆုတ်လုပ်ကာ **နိုင်ငံပေါင်း ၄၀ နီးကိုတင်ပို့ရောင်းချလျက်ရှိကြောင်း** သိရသည်။

နေနွယ်

www.free4reader.com

နိုင်ငံခြားဘဏ်ခွဲ ဒုတိယအကြိမ်လိုင်စင်အတွက် ငါးနိုင်ငံမှ ဘဏ် ၁၃ ခု လျှောက်ထားရာ ထိုင်ဝမ်က ရှစ်ခုဖြင့် အများဆုံးဖြစ်နေ

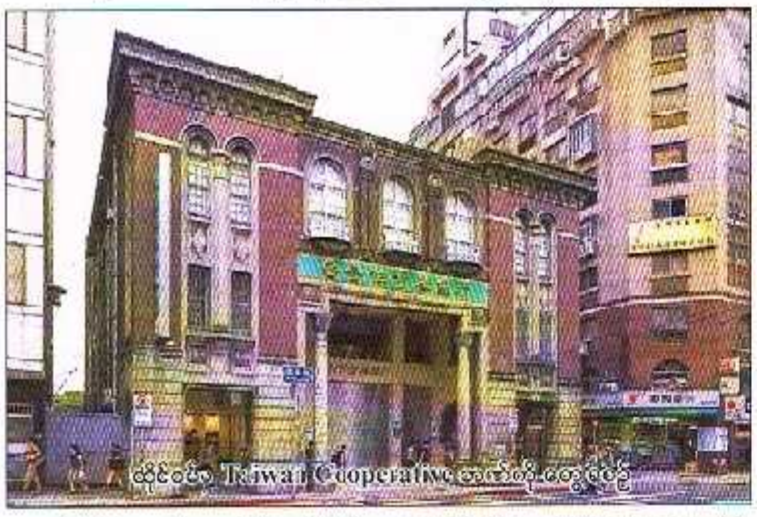
ထိုင်ဝမ်က Taiwan Cooperative ဘဏ်တစ်ခေတ် ဓာတ်ပုံ

နိုင်ငံခြားဘဏ်များ မြန်မာနိုင်ငံ၌ ဘဏ်ခွဲဖွင့်ခွင့် ဒုတိယအကြိမ် လိုင်စင်လျှောက်ထားမှုဆန်းစစ်ရာတွင် ထိုင်ဝမ်ကအများဆုံးအဖြစ် ဘဏ်ရှစ်ခုကလျှောက်ထားလာပြီး စုစုပေါင်း ၁၃ ဘဏ်လျှောက်ထားလာမှုတွင် ငါးနိုင်ငံပါဝင်ခဲ့ကြောင်း သတင်းရရှိသည်။

နိုင်ငံခြားဘဏ်များ ဘဏ်ခွဲဖွင့်ခွင့် လိုင်စင်အတွက် ဧပြေလေးရိုး ၁ ရက်က နေပြည်တော်ဆိုးယားမှ ပဟိုဘဏ်ကခေါ်ယူခဲ့ရာတွင် ထိုင်ဝမ်နိုင်ငံမှ Cathay United ဘဏ်၊ E SUN Commercial ဘဏ်၊ Taiwan Business ဘဏ်နှင့် Taiwan Cooperative ဘဏ်၊ Taiwan Shin Kong Commercial ဘဏ်၊ Mega International Commercial ဘဏ်၊ First Commercial ဘဏ်နှင့် CTBC ဘဏ်တို့လည်းပါဝင်ခဲ့ပြီး အခြားသောငါးခုမှာ တောင်ကိုရီးယားမှ Shinhan ဘဏ်နှင့် KB Kookmin ဘဏ်၊ အိန္ဒိယမှ State Bank of India ဟောရစ်ရှမ်မှ State Bank of Mauritius နှင့် ဗီယက်နမ်မှ Investment and Development of Vietnam ဘဏ်တို့ဖြစ်ကြောင်း သိရသည်။

Reuters အဖွဲ့အစည်း နိုင်ငံကူးကုန်သွယ်ရေးနေဖက်ပြချက်အရ ထိုကို ဘဏ်အနေဖြင့် စုစုပေါင်းလျှောက်ထားလာသည့် ၁၃ ဘဏ်ထဲမှ မည်သည့်ပမာဏကို ခွင့်ပြုပေးမည်ဆိုသော အကည်းပြုမှုမပေးခဲ့ကြောင်း၊ ထိုင်းသတင်းစာဘန်ကောက်ပို့စ်၏ ဖော်ပြချက်၌ ယခုကစ်ကြေမ်လိုင်ဝင်၌ ထိုင်းဘဏ်များလုံးဝ မပါဝင်ခဲ့ကြောင်း ဦးစားပေးဖော်ပြထားသည်ကို တွေ့ရသည်။

ပြည်တွင်း ထိပ်တန်းဘဏ်ကြီးဖြစ်သော KBZ ၏ အကြီးတန်း အကြံပေးဖြစ်သူ ဦးသန်းလွင်က ပြည်မြန်မာနှင့် သီးသန့်စတွေ့ထုံးစံ နိုင်ငံခြားဘဏ်ခွဲများလာဖွင့်သည့်ကိစ္စအပေါ် သုံးသပ်ကြောကြားမှု၌ မြန်မာနိုင်ငံအပေါ် နိုင်ငံတကာယုံကြည်မှုမြင့်မားလာခြင်းကြောင့်သာဖြစ်ပြီး စီးပွားရေးအလားအလာကောင်းများ ရှိမနေပါကလည်း နိုင်ငံတကာတက်များက လုပ်ကိုင်ပင် ကြည့်မည်မဟုတ်ဟုဆိုသည်။

နိုင်ငံတကာသတင်းဌာနများ၏ ဖော်ပြချက်များအရ ယခုနှစ်မတ်လ အစိုးရကာလ ၁နှစ်မလွန်မီ ကြားကာလအတွင်းမှာပင် လျှောက်ထားသော ၁၃ ဘဏ်ထဲမှ ဘဏ်ခွဲဖွင့်ခွင့်ရမည့် နိုင်ငံခြားဘဏ်စာရင်းကို ဇဟိုဘဏ်က ကြေညာပေးမည်ဖြစ်ကြောင်း သိရသည်။

ဆယ်စုနှစ်များစွာအတွင်း ပထမဆုံးအကြိမ် နိုင်ငံခြားဘဏ်ခွဲ ဖွင့်ခွင့်ပေးခဲ့သော ၂၀၁၄ စုနှစ်က နိုင်ငံတကာဘဏ် ၄၀ ကျော်က ဘဏ်ခွဲ ဖွင့်ခွင့်လျှောက်ထားခဲ့မှုဖြင့် စုစုပေါင်း ကိုးဘဏ်ကိုသာ ခွင့်ပြုခဲ့ကြောင်း သိရသည်။ အေဝိုင်အီး

TRAVEL NOW
20% OFF
ALL DESTINATIONS
ခြွေတင်ဝယ်ယူရမည့်ကာလ - ယနေ့ မှစ၍ ၂၀၁၆ ဧပြေလ ၁၆ ရက်နေ့ အထိ
ခရီးသွားရမည့်ကာလ - ၂၀၁၆ ဧပြေလ ၁၆ ရက်မှစ၍ ဒီဇင်လ ၃၀ရက် နေ့ အထိ
GUARANTEED
ရန်ကုန်/ မန္တလေး မှ ပျံသန်းသည်
+ ဘန်ကောက်
+ ကွာလာလမ်ပူ
+ ပီနန်း ခရီးစဉ်အသစ်
ပီနန်း*(ခရီးစဉ်အသစ်)မတိုက ၂၂ရက်နေ့တွင် ခရီးစဉ် စတင်ပိတ်ဆက်ပျံသန်း ပါမည်
ရန်ကုန် / မန္တလေး မှတစ်ဆင့်ဘိုကာ်ရိုက်ဆိုတာ်ဆက်ပျံသန်းသည်
(ဘန်ကောက်/ကွာလာလမ်ပူမှတဆင့်)
+ ဗူးခက် + ခရာဘီ + ဆီရမ်ရီ
+ မီရီ + ချန်နိုင်း + မကာအို
နှင့် အခြားခရီးစဉ်များစွာသို့
Download the AirAsia Mobile App
Available on iOS and Android
AirAsia Myanmar | airasia.com
Air Asia
AirAsia Travel & Service Centre
Group booking
Seven Diamond Travel
Than Than Travel
Columbus Travels & Tours
Nice Fare Travel
UA Thaketing and Tour
*23% OFF

www.free4reader.com

တန်ဖိုးနည်းလုပ်သားလိုအပ်မှု ဖြည့်တင်းရေး မြန်မာမှ အလုပ်သင်လုပ်သားများကို ဂျပန်မှက်စိကျနေ

ဂျပန်နိုင်ငံက တန်ဖိုးနည်းလုပ်သားလိုအပ်ချက်ကို ဖြည့်တင်းနိုင်ရေးအတွက် မြန်မာနိုင်ငံမှလုပ်သားများကို ခေါ်ယူအသုံးပြုနိုင်ရန် လိုအပ်သောအရည်အချင်းပြည့်မီမှုရှိမရှိ လေ့လာနေသည်ဟု THE ASAHI SHIMBUN သတင်းဌာနက ရေးသားဖော်ပြကြောင်း ၁၃-၂-၂၀၁۶ ရက်က သိရသည်။

ဂျပန်နိုင်ငံအနေဖြင့် တန်ဖိုးနည်းလုပ်သားများပါးမှုဖြစ်ပေါ်နေပြီး ပြည်ပမှနည်းစနစ်ပိုင်းအာမခံချက်ရှိသော အလုပ်သင်လုပ်သားများကို ခန့်ထားနိုင်ရေးအတွက် ကြိုးပမ်းမှုမျှော်မှန်းကြောင်း၊ ဝိုကျို့ကခြေရိုက် Ochanomizu University မှ ပါမောက္ခ Takashi Miyajima တွက် ဆက်၍ ပြောကြားခြင်းဖြစ်သည်၊

"စက်မှုလုပ်သား အလုပ်သင်တွေကို ဂျပန်နိုင်ငံထဲမှာ အလုပ်လုပ်ခွင့်ပေးနေတယ်ဆိုပေမယ့် သူတို့အတွေ့အကြုံ လုပ်ခလစာတွေအတွက် အလုပ်ပြောင်းခွင့်မရဘူး။ အပြောင်းအလဲလုပ်တဲ့ နေရာမှာ စက်မှုအလုပ်သင်လုပ်သားတွေကို **တူညီတဲ့ပေးချေမှုတွေနဲ့ လုပ်ငန်းတွေကို ဒီအတိုင်းပဲ ထက်လုပ်နိုင်းနေမယ်အစား လွတ်လပ်စွာ အလုပ်ပြောင်းခွင့်ပေးသင့်တယ်**" ဟု မစ္စတာ Takashi Miyajima ကပြောသည်၊

အရှေ့ဘက်ခြမ်းမှ ဂျပန်နိုင်ငံအနေဖြင့် ပြည်ပမှ အလုပ်သင်လုပ်သားများကို ခေါ်ယူအသုံးပြုမှုတွင် အလုပ်သင်မှတစ်ဆင့် တက်သွားသော်လည်း နောက်ထပ်အလုပ်သင်များကို ခေါ်ယူဖြည့်တင်းမှုအပိုင်းက အားနည်းနေကြောင်းဆိုသည်၊ ယင်းအဘက် ဂျပန်လုပ်ငန်းရင်းများကို တိုက်တွန်းခြင်းဖြစ်ပြီး ဂျပန်လုပ်ငန်းရင်းများကလည်း မြန်မာနိုင်ငံမှ တန်ဖိုးသက်သာလုပ်သားများကို မှက်စိကျနေသည်ဟု THE ASAHI SHIMBUN က ဆိုသည်၊ အသွင်ပြောင်း မြန်မာအစိုးရလက်ထက် ၂၀၁၃ ခုနှစ်ထ မြန်မာ့အလုပ်သင်လုပ်သား ၀၂၅ ကို ဂျပန်ကအစိုးရချင်းသဘောတူမှုဖြင့် ခေါ်ယူအသုံးပြုခဲ့ပြီး ၂၀၁၅ ခုနှစ်တွင် ၀၄၇၈ ဦးအထိရှိလာခဲ့ကြောင်း သတင်းက ဆိုသည်။

အေဝိုင်အီး

ရန်ကုန်၊ ရခိုင်၊ ရှမ်းနှင့် ကချင်ဒေသ ဝန်ကြီးချုပ်များကို တပ်မတော်က တာဝန်ပေးလိုခြင်းမှာ နိုင်ငံရေးအရ အရေးပါသောကြောင့်ဟုဆို

ရန်ကုန်၊ ရခိုင်၊ ရှမ်းနှင့် ကချင်ပြည်နယ်ဝန်ကြီးချုပ် တာဝန်များအတွက် တပ်မတော်နှင့် အနိုင်ရပါတီဒေါ်အောင်ဆန်းစုကြည်တို့ ရွေးနေးရခက်နေသော်ပေးပြီး **ယင်းနေရာများမှာ အမှန်ကယင်ပင် တပ်မတော်က လိုလားသော သူများကိုခန့်ထားသင့်သော အရေးပါသည့် မျက်နှာစာများဖြစ်ကြောင်း** သုံးသပ်ဆိုထက်ပြသူများရှိလာသည်။

အလူးသမြင့် ရခိုင်ပြည်နယ်အတွက် ဝန်ကြီးချုပ်အဖြစ် ယစင်ဝန်ကြီးချုပ်ဖြစ်သူ အငြိမ်းစားဗိုလ်ချုပ် ဖောင်ဖောင်အုန်း ရန်ကုန်အတွက် ဝန်ကြီးချုပ်တာဝန်ကို တပ်မတော်လေမှ ဗိုလ်မှူးချုပ် သိန်းနိုင်၊ ရှမ်းပြည်နယ်အတွက် ဝန်ကြီးချုပ်တာဝန်ကို အငြိမ်းစား ဒုတိယဗိုလ်ချုပ်ကြီး အောင်သန်းတွင့်တို့ဖြစ်သင့်ကြောင်း တပ်မတော်ဟောင်းအရာရိုင်းအဝိုင်းဘက်ကလည်း ထောက်ပြလာသည်။ "**ဖွဲ့စည်းပုံအခြေခံဥပဒေမဖြေအဟိုင်းဟိုလေ၊ အနိုင်ရပါတီက သမ္မတရဲ့ ဆုံးဖြတ်ချက်ပေါ်မူတည်တာပေါ့**" ဟု ရှမ်းပြည်နယ်ဝန်ကြီးချုပ်လောင်းအဖြစ် တပ်မတော်ဘက်က လာထားသူ ဟု သတင်းထွက်နေသော အငြိမ်းစား ဒုတိယ ဗိုလ်ချုပ်ကြီး အောင်သန်းထွင့်ကပြည်ပြန်မာ၏ မေးမြန်းမှုကို ပြန်လည်ဖြေကြားသည်။ ရခိုင်ဝန်ကြီးချုပ်အဖြစ် လာထားခဲ့ရ သည့်ဆိုသော အငြိမ်းစားဗိုလ်ချုပ် ဖောင်ဖောင်အုန်းက RFA ကို ပြောကြားထားမှုတွင် "ရခိုင်ပြည်နယ်ကြီးဟောင်းဖို့ ပဲ ဧည့်စားတယ်၊ ကျွန်တော်ဘာဖြစ်ဖို့တွေ့၊ ညာဖြစ်ဖို့တွေ့ မစဉ်းစားပါဘူး။ အတတ်နိုင်ဆုံးတော့ သင့်တော်တဲ့ဘာဝန်တွေကို ထမ်းဆောင်ချင်တယ်၊ ခပ်ပြင့်ပြင့်ပြောရရင် နိုင်ငံတော်အတွက်၊ ပြည်သူ့အတွက်၊ သာမန်ပြောရရင် ရခိုင်ပြည်နယ်မှာ ကိုယ်စားလှယ်ဖြစ်ရတဲ့အတွက် ရခိုင်ပြည်နယ်အတွက်ကို လုပ်ပေးနိုင်တာတွေလုပ်ပေးဖို့ ဒီလောက်ပဲ ရည်ရွယ်ချက်ရှိပါတယ်။ ကျွန်တော့်အနေနဲ့ တခြားရည်ရွယ်ချက်တွေမရှိကြောင်း အတိအလင်းပြောကြားပါတယ်" ဟု ဝေ့ဝေ့ရသည်။ **ကချင်ဖြည်နယ်ဝန်ကြီးချုပ်တာဝန်အတွက် တပ်မတော်က မည်သူကို လုပ်ထားသည်ဆိုသည်ကိုမူ သတင်းအစအနထွက်မလာခဲ့တဲ့** ရန်ကုန်အတွက်ကိုမူ အငြိမ်းစားဗိုလ်ချုပ်မှူးကြီး ဦးသန်းရွှေ၏ သမက်ဖြစ်သူကို လျာထားကြောင်း သတင်းများ မူလကတည်းကတွက်လာခဲ့သည်။

"**ရခိုင်၊ ရှမ်း၊ နေ့ကုန်၊ ကချင် ဒါတွေ အကုန်လုံးက စစ်ဘက်ဆိုင်ရာ ရှုထောင့်အရ ကြည့်ရမင် ပဟာယ်အရေးပါတဲ့ နေရာတွေပါ၊ ဆိုလိုတာက ရခိုင်ဆိုရင် ဘင်္ဂလားဒေ့ရှ်ရဲ့ လူဦးရေအနှစ်ရာယ်ကြားမှာရှိတယ်၊ ရန်ကုန်ကတော့ မြန်မာနိုင်ငံရဲ့ အဓိကကျဆုံး အရေးကြီးဆုံးမြို့တစ်မြို့ပဲ၊ ရှမ်းပြည်နယ်ဆိုရင်လည်း ဧလာက်ကိုင် တိုက်ပွဲဖြစ်ခဲ့ရတာကိုကြည့်၊ ကချင်ဆိုရင် လည်း KIA လို မျိုးအပါအဝင် တရုတ်ဘဲ့ အနေအထားကို သတိပြုစရာပဲ၊ ဒီနေရာတွေမှာ တာဝန်ယူရမယ့် ဝန်ကြီးချုပ်က သက်ဆိုင်ရာဒေသရဲ့ ဗိုလ်မှူးချုပ်အဆင့် ထက်မနိမ့်တဲ့ တိုင်းမှူးကို သြဇာလွှမ်းမိုးဖို့ ဆိုတာက သူ့ဘို့ထက် စိန်ယာကျတဲ့ သူမှ သာလျှင် ပိုပြီး ထိထိဝင်ဝင်အလုပ်လုပ်လို့ရမှာပါ**" ဟု တပ်မတော်သားအရာရှိတောင်းတစ်ဦးက သုံးသပ်ထောက်ပြသည်။

အမျိုးသား တပ်မတော်သားဟောင်းများကလည်း ယင်းနေရာလေးခုကိုနာမည်ကောင်းရှိသော တပ်မတော်သားအရာရှိကြီးများက တာဝန်ယူပေးခြင်းအားဖြင့် တပ်မတော်၏ ဂုဏ်သိက္ခာပိုင်းကို ပြန်လည် မြှင့်တင်ရန်ကြိုးစားသင့်ကြောင်း ဆိုကြသည်။ လက်ရှိတွင် ဒေါ်အောင်ဆန်းစုကြည်နှင့် တပ်မတော်ကာကွယ်ရေးဦးစီးချုပ်တို့ကြား၌ ယင်းကိစ္စမှာ **ရွေးနေ့ရက်နေသော ကိစ္စဖြစ်နေဆဲဟု** နိုင်ငံတကာ သတင်းဌာနအချို့ကလည်း ဖေဖော်ဝါရီ ၁၃ ရက်၌ သုံးသပ်ဖော်ပြနေကြသည်။

Iris

နိုင်ငံတစ်ဝန်းရှိ အဆောက်အအုံများအားလုံး တည်ဆောက်ခွင့်ကို CIDB ကသာ ခွင့်ပြုပေးရန် ပြင်ဆင်နေ

ဆရာဝန်မှားပါက တစ်ဦးသာသေနိုင်ပြီး အင်ဂျင်နီယာများပါက လူအများအပြားသေနိုင်သည့် အကွက် နိုင်ငံတစ်ဝန်း အဆောက်အအုံ များတည်ဆောက်မှ ခွင့်ပြုချက်ကို မြန်မာ CIDB ကသာ ခွင့်ပြုပေးရန် စီစဉ်နေပြီဖြစ်ကြောင်း သတင်းရရှိသည်။

မလေးရှား၊ စင်္ကာပူ အစရှိသော နိုင်ငံများတွင် အဆောက်အအုံ ကဏ္ဍအတွက် အာကာပိုင်အဖွဲ့တစ်ဖွဲ့ ရှိနေပြီး မြန်မာနိုင်ငံက မလေးရှားနိုင်ငံ၏ CIDB (Construction Industry Development Board) ပုံစံမျိုးအဖွဲ့တစ်ဖွဲ့ကို ဖွဲ့စည်းနိုင်ရန် စုစည်းနေပြီဖြစ်ကြောင်း လည်း သိရသည်။ "လွတ်တော်က ကျွန်တော်တို့ကို မေးတာမှာ ဘာကြောင့် အင်ဂျင်နီယာကောင်စီဥပဒေ ထုတ်မြန်ချင်တာလဲဆိုတော့ ကျွန်တော် တစ်ခွန်းပဲ ပြောတယ်၊ For Public Safety အတွက်ပါလို့။ ဘာဖြစ်လို့ အဲဒီလို ပြောသလဲဆိုတော့ **ဆရာဝန်မှားရင် လူနာတစ်ဦးပဲ အသက်သေနိုင်တယ်၊ အင်ဂျင်နီယာမှား သွားရင် လူ့အသက်မပေါင်းများစွာ သေကြေပျက်စီးသွားနိုင်တယ်၊ ဆိုကြပါစို့ တံတားတစ်စင်းပေါ်ကနေ ရထားတစ်စင်း ဖြတ်မယ်၊ တံဘားကျိုးကျမယ်ဆိုရင် လူ့အသက်ပေါင်းများစွာ မသေနိုင်ဘူးလား**" ဟု ဆောက်လုပ်ရေးပန်ကြီးဌာန ဒုတိယဝန်ကြီး ဒေါက်တာဝင်းမြင့်က ပြောသည်။ ၄င်းဦးဆောင်နေသော အင်ဂျင်နီယာကောင်စီဥပဒေ ထုတ်ပြန်ခြင်းကို ရေးဆွဲနေကြောင်း၊ ယင်းဥပဒေတစ်ခုကို ရေးဆွဲနေကြောင်း၊ ယင်းဥပဒေဖြင့်**လာ ကဆောက်အအုံဆောက်လုပ်မှုကို ခွင့်ပြုပေးမည်ဖြစ်ကြောင်း** ဆိုသည်။ "တစ်နိုင်ငံလုံးမှာဆောက်မယ့် အဆောက်အအုံတွေကို CIDB ကပဲပေးမယ်။ ဒီအတွက်ပြင်ဆင်နေတယ်" ဟု ၄င်းကပြောသည်။ ယင်းကဲ့သို့ အဆောက်အအုံ ကဏ္ဍအတွက် CIDB အဖွဲ့ကသာ ခွင့်ပြုခွက်ပေးရန် ပြင်ဆင်နေခြင်းကို ကြိုဆိုကြောင်း ဆောက်လုပ်ရေးလုပ်ငန်းရှင်ကိုဇေသီဟက ပြောသည်။ အထူးသဖြင့် တိုက်ကျနိုင်မှုဆိုး ဥပဒေများအောက်မှ အလုပ်လုပ်ရခြင်းကြောင့် လုပ်ငန်းလုပ်ကိုင်ရမှုများ ပိုမိုမြန်ဆန်အားကောင်းလာမည်ဟု တွက်ဆကြောင်း ၄င်းက သုံးသပ်ပြောကြားသည်။

အေဝိုင်အီး

Brief News From Pyi Myanmar Daily

အထွေထွေ

လှိုင်သာယာစက်မှုဇုန်ရှိ တရုတ်နိုင်ငံသားပိုင် အထည်ချုပ်စက်ရုံသုံးရုံတွင် အလုပ်သမားများဆန္ဒပြ

အလုပ်ရှင်အလုပ်သမားအငြင်းပွားမှု ပြဿနာများကြောင့် လှိုင်သာယာစက်မှုဇုန်ရှိ တရုတ်နိုင်ငံသားပိုင်အထည်ချုပ်စက်ရုံသုံးရုံတွင် ဖေဖော်ဝါရီ ၁၀ ရက်က အလုပ်သမားများ အလုပ်ရပ်နားမျိုးမက်ရုံအတွင်းဆန္ဒပြုမှုဖြစ်ပွားလျက်ရှိကြောင်းသိရသည်။ ဆန္ဒပြသော စက်ရုံများမှာ လှိုင်သာယာစက်မှုဇုန် ၅ မှ "ငင်းတက်စ်မြန်မာ ၁" အထည်ချုပ်စက်ရုံ၊ ရွှေသံလွင်စက်မှုဇုန်မှ "လွှန်ဇီခါ" အထည်ချုပ်စက်ရုံနှင့်ရွှေလင်းနန်းစက်မှုဇုန်မှ "လဝန်ဆက်သာ" အထည်ချုပ်စက်ရုံတို့မှ အလုပ်သမားများဖြစ်ကြောင်းသိရသည်။ "အလုပ်သမားခေါင်းဆောင်ကို ထုတ်မစ်လို့ ဆန္ဒပြကြတာရယ်၊ ပြီးခဲ့တဲ့လကလုပ်ခလစာကိုမပေးလို့ အလုပ်သမားတွေက ဆန္ဒပြတောင်းဆိုတာရယ်၊ လူမှုဖူလုံရေးထည့်သွင်းထားပေမယ့်ဆေးခွင့်မ ပေးတာကြောင့် အလုပ်သမားတွေက အလုပ်ရပ်နားပြီးဆန္ဒပြကြတာပါ၊ ဒီနေ့မှာပဲ အကုန်လုံးအဖွဲ့ချုပ်မုံး၊ကိုပေါ်ပြီး တစ်ပြိုင်တည်းလာပြီး အကူအညီကောင်းကြတာပါ" ဟုမြန်မာနိုင်ငံလုံးဆိုင်ရာ အလုပ်သမားသမဂ္ဂများအဖွဲ့ချုပ်(CTUM)မှ အဖွဲ့ဝင် ဦးဖျိုးဇော်ဦးက ပြည်မြန်မာနေ့စဉ် သတင်းစာသို့ပြောသည်။

ကြက်ဖကြီး အကောင်ပိုင်ရှင်ဟု ဆိုသော အမျိုးသားတစ်ဦးကို ဖမ်းဆီးခစ်သား

နိုင်ငံတော်သမ္မတနှင့် တပ်မတော်ကာ ကွယ်ရေးဦးစီးချုပ်ကို အသရေဖျက်သောစာများရေးသားကာ လူမှုကွန်ရက်ဖေ့စ်ဘုတ်ကို ကြက်ဖကြီးအမည်ဖြင့် တင်ခဲ့သည်တဲ့ ယူဆသော အမျိုးသားတစ်ဦးကို ဖမ်းဆီးသား ကြောင်း မရမ်းကုန်းမြို့နယ်ရဲစခန်းမှ ရဲအရာရှိတစ်ဦးက ပြည်မြန်မာနေ့စဉ် သတင်း စာကို ပြောသည်။ "ဖမ်းလိုက်တာ ဟုတ်တယ်၊ အမှုဖွင့် ယနေ့ယယ်။ ပီပီပေါ်ထဝ္ဌန်းနတ်(ကိမ ၆၆(ယ))အရေးယူထားတယ်" ဟု အထက်ပါရဲအရာရှိက ပြောသည်။ ဦးလှဇုန်းသည် Kyat Pha Gyi (ကြက်ဖကြီး) အကောင့်ဖြင့် တပ်မတော်ကာကွယ်ရေး ဦးစီးချုပ်၏ပုံကို ကွန်ပျူတာနည်းပညာဖြင့် ပြုပြင်၍ လူမှုကွန်ရက်တွင်တင်ကာ ပဖွယ်မရာရေးသားခဲ့ပြီး နိုင်ငံတော်သမ္မတ ဦးသိန်းစိန်၏ ဂုဏ်သိက္ခာ ထိခိုက်စေမည့်စာများလည်း ရေးသားလွှဲ့ဆော်ခဲ့ဟုဆိုကာ ရန်ကုန်တိုင်းဒေသကြီးချုပ်မှ ဒုတိယဒိုလိမ့်ကြီးတစ်ဦးက တရားလိုပြုလုပ်တိုင်ကြားခြင်းဖြစ်ပြီး ဆက်သွယ်ရေးဥပဒေပုဒ်မ ၆၆ (ယ)ဖြင့် အမှုဖွင့်စစ်ဆေးနေကြောင်း မရမ်းကုန်းမြို့နယ်ရဲစခန်းမှ သတင်းရရှိသည်။

မြန်မာအပါအဝင် မလေးရှားမှ ပြည်လုပ်သားများကို Levy ကြေး တိုးမြှင့်ကောက်ခံမှု ယာယီရပ်ဆိုင်းကြောင်း ဒုဝန်ကြီးချုပ် ကြေညာ

မြန်မာနိုင်ငံအပြင် မလေးရှားနိုင်ငံအတွင်းရှိပါ ကန့်ကွက်ဝေဖန်မှုများကိုရင်ဆိုင်နေသော မလေးရှားရောက်မြန်မာလုပ်သားများအပေါ် Levy ကြေးတိုးမြှင့်ကောက်ခံမှုကိုရပ်ဆိုင်းထားလိုက်ကြောင်း သတင်းရရှိသည်။ " ကက်သိန်းက ဆုံးဖြတ်လိုက်တာကတော့ စီးပွားရေးနဲ့ ကူးသန်းရောင်းဝယ်ရေးဝန်ကြီးဌာန၊ ဆက်စပ်လူမှုအဖွဲ့အစည်းတွေနဲ့ဒီကိစ္စအပေါ် ဆွေးနွေးပွဲကုန်ပလို့ ဇေဖော်ဝါရီ ၂၁ ရက် တိုးမြှင့်ကောက်ခံမယ့်နှုန်းထားကို ယာယီရပ်ဆိုင်းထားလိုက်မယ်ဆိုတာပါပဲ" ဟု မလေးရှား၊ ဒုတိယဝန်ကြီးချုပ် Ahmad Zahid Hamidi က မလေးရှားမီဒီယာများကို ဇေဖော်ဝါရီ ၁၁ ရက် ညဦး၌ ပြောသည်။

ဘင်္ဂလားပင်လယ် မြန်မာကမ်းလွန်ရေနက်လုပ်ကွက်၌ စီးပွားဖြစ်ထုတ်နိုင်ခြေရှိသော သဘာဝဓာတ်ငွေ့ကြော ထပ်မံတွေ့ရှိ

ဘင်္ဂလားပင်လယ်အတွင်းရှိ မြန်မာ့ကမ်းလွန်ပင်လယ်ပြင် ရေနက်ပိုင်း လုပ်ကွက်အမှတ် စီ-၇ ၌ စီးပွားဖြစ်ထုတ်လုပ် နိုင်ခြေရှိသော သဘာဝဓာတ်ငွေ့ခိုအောင်းနေကြောင်း တိုင်းတာတွေ့ရှိခဲ့သည်ဟု နိုင်ငံပိုင်မီဒီယာက ဖေဖော်ဝါရီ ၁၁ ရက်ညဦးတွင် သတင်းဆုတ်ပြန်လိုက်ပြီး ယင်းထုတ်ပြန်ကြေညာမှုတွင် ရေနက်ပိုင်းဒေသ လုပ်ကွက်အမှတ် စီ-၇ ၌ ဂန်နဂါရီ ၂၂ ရက်က စတင်တူးဖော်ခဲ့ရာ အနက် ၃၀၃၄ မီတာအထိ တူးဖော်နိုင်ခဲ့ပြီး အနက် ၂၈၀၂ ဘာမ ၅ မီတာတွင် တွင်းတူးဖော်စဉ်တိုင်းတာမှုများပြုလုပ်ခဲ့ရာ ရည်မှန်းသဲကြောဖြစ်သော G 6 .9 ၌ သဘာဝဓာတ်ငွေ့ခိုအောင်းနေကြောင်း တိုင်းတာတွေ့ရှိခဲ့သည်ဟု သိရသည်။ ယင်းအတွက် Wireline Logging တိုင်းတာမှုကို ဆက်လက်ဆောင်ရွက်ခဲ့ရာ အနက် ၂၈၀၅ မှ ၂၈၆၅ မီတာအကြား ၆၀ မီတာအတွင်း သဲကြောတွင် ၂၅ မီတာ အထူရှိ အဓိက သဲကြောတစ်ခုနှင့် ကျန် ၃၅ မီတာအတွင်းရှိ အခြားသဲကြောများတွင် သဘာဝဓာတ်ငွေ့ ဖြစ်တည်နေကြောင်း အတည်ပြုနိုင်ခဲ့ကြောင်း သိရသည်။

JES Driver Academy
အထူးယာဉ်မောင်းသင်တန်း
ကူးခြားသော နည်းစနစ်များဖြင့် သင်ကြားပေးမည့် ယာဉ်မောင်း အထူးသင်တန်းကို (၂၂-၂-၂၀၁۶) တနင်္လာနေ့တွင် ဖွင့်လှစ်ပါမည်။ လုဝီးရေကန့် သတ်ထားပါသည်။ (၁) လိုင်စင်ရသည်အထိ ဆောင်ရွက်ပေးမည်၊ (အမောင်းသင်လိုင်စင် လက်ဝယ်ရှိသူများ အပြန်လိုင်စင်ရမည်၊) တက်ရောက်လိုသူများ အောက်ပါဖုန်းနံပါတ်များတွင် စုံစမ်းနိုင်ပါသည်။
09-8581144, 09 32173735, 09-263145979, 09-32250319, 09-797815723, 09 263464993
www.facebook.com/jesdriveracademy

www.free4reader.com

လွတ်တော်သည် သဘောထားမတူညီသူများအကြား နပန်းလုံးရာ ကြိုးဝိုင်းမဟုတ်ကြောင်း ဒေါ်အောင်ဆန်းစုကြည်ပြော

လွတ်တော်ဆိုသည်မှာ သဘောထားမတူညီသူများအကြား နပန်းလုံးရာ ကြိုးဝိုင်းမဟုတ်ကြောင်း လွတ်တော်ဝင်း အတွင်းရှိ သဘာဝဆောင်၌ ဖေဖော်ဝါရီ ၁၅ ရက် နံနက်ကပြုလုပ်သော ဒုတိယအကြိမ် လွတ်တော်ကိုယ်စားလှယ်များအဘွဲ့ကို လွတ်တော်ဆိုင်ရာလုပ်ငန်းများ ရှင်းလင်းထင်ပြင်ခြင်း အစမ်းအနားတွင် အပျိုးသားဒီမိုကရေစီအခွဲ့ချုပ်ဥက္ကဋ္ဌ ဒေါ်အောင်ဆန်းစုကြည်က ပြောကြားလိုက်သည်၊

''**လွတ်တော်ဆိုတာက ကိုယ်စားလှယ်ယာစပ်ဦးမျင်း ကိုယ်အမှုက် အသုံးမျှ ဖိုပေးကုက်ပါတူး၊ ရာထူးနေရာရဖို့ စုတုံးလေ့ကားထစ်လည်း မဟုတ်ပါဘူး၊ သဘောထားမတူညီတဲ့ ပုဂ္ဂိုလ်များအကြားတာ နပန်းလုံးဖို့ကြိုးဝိုင်းလည်း မဟုတ်ပါဘူး**။ ဝိုင်းဝန်းပြီး နိုင်ငံနဲ့ ပြည်သူ့အကျိုးထမ်းဆောင်ရမယ့် နေရာဖြစ်ပါတယ်''ဟု ၎င်းကပြောသည်။

ထို့ပြင် လွတ်တော်ကိုယ်စားလှယ်များသည် ပြည်သူ့ကိုကိုယ်စားပြုသည့်အတွက် **ပြည်သူ့ဖျက်နှာကို သာ ကြည့်ရမည်ဖြစ်ပြီး ဗိမိအစုအဖွဲ့.မျက်နှာကိုပင် အဓိကထားကြည့်ရမည်မဟုတ်ကြောင်း**ယခုလွတ်တော်တွင် ကိုယ်စားလှယ်အများစုမှာ သားသမီးများဖြစ်သောကြောင့် ၄ိုမိုသင်ယူကြိုးစားနိုင်သည့် အနေအထားတွင်ရှိကြောင်း ယင်းက ဆက်လက်ပြောကြားသည်။

''ကိုယ်စားလှယ်ဆိုတာ ပြည်သူ့ကို ကိုယ်စားပြုပြီးဘက်နေတာပါ။ ကိုယ်ကိုယ် ကိုယ် ကိုယ်စားပြုပြီးဘက်နေတာမဟုတ်ပါဘူး။ ဒါကို ကိုယ်စားလှယ်များအားလုံး ခွဲစွဲမြဲမြဲ နှလုံးသွင်းထားဖို့လိုပါတယ်၊ ပြည်သူ့ဘက်ရဲ့ ကိုယ်စားလှယ်ဆိုတာက ပြည်သူ့မှက်နှာကိုကြည့်ရမှာပါ၊ ကိုယ့်အမှုအခွဲ.မှက်နှာကိုတောင် အဓိကထားကြည့်ရမှာမဟုတ်ပါဘူး။ **အရင်လွှတ်တော်က ချမှတ်သွားတဲ့ကောင်းတဲ့ အစဉ်အလာဖြစ်တဲ့ ပါတီခွဲ ပုဂ္ဂိုလ်ခွဲဝိုက်ကနေခွဲတွေ၊ ကိုးကွယ်တဲ့ဘာသာအယုတ်၊ လူမျိုးခွဲတွေမရှိဘဲနဲ့ နိုင်ငံအတွက် ပြည်သူ့အတွက်ထမ်းဆောင်ပါ့မယ်ဆိုတာကို ဆက်လက်ထိန်းသိမ်းသွားရမယ်**၊ ပြည်သူတွေကိုလေးစားတယ်ဆိုရင် လွတ်တော်ကိုယ်စားလှယ်တစ်ဦးယောက်ရဲ့ တာဝန်ဟာဘယ်လောက်ဧလေးနက်လဲဆိုတာကို နားလည်ကြဖို့ဖြစ်ပါတယ်''ဟု ယင်းကပြောသည်၊

အဆိုပါ အခမ်းအနားတွင် ပြည်သူ့လွှတ်တော်ဥက္ကဋ္ဌ ဦးပင်မြင့်၊ အမျိုးသားလွှတ်တော်ဥက္ကဋ္ဌ မန်းဂင်းကိုဂ်ဂန်းကို့ လည်းတက်ရောက်၍ မိန့်ခွန်းပြောကြားခဲ့ကြသည်။

မြတ်သူအောင်

ဝါသည်အောင်ဆန်းပြဇာတ်တွင် ကောက်ခံရရှိသည့် အလှူငွေများကို သာဓုခေါ်ပညာရှင်များက ယခုလအတွင်း မီးဘေးသင့်ပြည်သူများထံ သွားရောက်လှူဒါန်းမည်

ဝါသည် တောင်ဆန်း ပြဇာတ် လာရောက်ကြည့်ရှုကြသည့် ပရိသတ်များထံမှကောက်ခံရရှိသည့် အလှူငွေများကို သာဓုခေါ်ပညာရှင်များက ယခုလအတွင်း **ပုလောမြို့ရှိ မီးဘေးသင့်ပြည်သူများထံ သွားရောက်လှူဒါန်းကြမည်ဖြစ်ကြောင်း** ၁၅-၂-၂၀၁၆ ရက်က သိရသည်၊

ဇာတ်မင်းသား၊ ဗိုလ်ချစ်စိုးဝင့်သည် ဝါသည် ဒေါ်အောင်ဆန်းပြဇာတ်ကို ယခုလ ၁၂ ရက် နှင့် ၁၃ရက်တွင် ရန်ကုန်မြို့ရှိ အမျိုးသား ဇာတ်ရုံတွင် ကျင်းပခဲ့ခြင်းဖြစ်ကြောင်း သိရကာ ပရိသတ်အားဖေးမှုများစွာ ရရှိခဲ့သည့် ပြဇာတ်ဖော်ဖြေမှုဟုမှတ်ယူဖြစ်ခဲ့ကြောင်း သိရသည်၊

''ပြဇာတ်တင်ဆက်မှု နှစ်ကော်လုံးမှာ **အလှူငွေ ကျပ် ၃၄ သိန်းရရှိခဲ့တယ်**၊ ဒါက ဒီပြဇာတ်လက်မှတ်ရောင်းချငွေတွေနဲ့ မဆိုင်ပါဘူး၊ ပရိသတ်တွေ မီးဘေးသင့်ပြည်သူအတွက် **သီးသန့်လှူဒါန်းထားတဲ့ အလှူငွေပဲဖြစ်ပါတယ်**၊ **အလှူငွေ ကျပ် ၃၄ သိန်းကို ဒီလ ၁၉ ရက်မှသာဓုခေါ်ပညာရှင် ဦးဈေးသာနဲ့ ဦးမိုးခင်တို့က ပုလောမီးဘေးဆေးတွေက် ကိုယ်တိုင်သွားရောက်လှူဒါန်းမှာဖြစ်ပါတယ်**''ဟု မြန်မာနိုင်ငံသာဓုခေါ်ပညာရှင်များအဖွဲ့အစည်းအရှေ့ပြန်ကြားရေးမှူး ပတ္တမြားကေနိုင်က ပြောကြားသည်။

တနင်္သာရီတိုင်းဒေသကြီး မြိတ်ခရိုင် ပုလောမြို့နယ် အမှတ် (၂) ရပ်ကွက်ရှိ ကျောက်ကြာကျေးရွာတွင် ယခုလ ၁၃ ရက် နံနက်ပိုင်း၌ မီးလောင်ကျွမ်းမှုဖြစ်ပွားခဲ့ပြီး အိမ်ခြေ ၃၀၀ ခန့်၊ အိမ်ထောင်စု ၄၀၀ ကျော်မီးခတ်ခံခဲ့ကြောင်း သိရသည်။

မာန်လေး

မြန်မာနိုင်ငံတွင် အိမ်ခြံမြေရင်းနှီးမြှုပ်နှံရန် ကောင်းမွန်ကြောင်း အပြည်ပြည်ဆိုင်ရာ အိမ်ခြံမြေကွန်ရက်တစ်ခုက ထုတ်ပြန်

မြန်မာနိုင်ငံတွင် အိမ်ခြံမြေကဏ္ဍ၌ ရင်းနှီးမြှုပ်နှံရန် ကောင်းမွန်ကြောင်း အပြည်ပြည်ဆိုင်ရာကွန်ရက် ကာဒုဖြစ်သည့် Lamudiက ဖေဖော်ဝါရီလ ၁၅ ရက်တွင် ထုတ်ပြန်လိုက်သည်၊

ၔင်း၏ ၂၀၁၆ ခုနှစ်အတွင်း **အာရှဒေသနိုင်ငံများအနက် မြန်မာနိုင်ငံနှင့်အတူ ဖိလစ်ပိုင်၊ အင်ဒိုနီးရှား၊ ဗီယက်နာမ်နှင့် ဘင်္ဂလားဒေ့ရှ်နိုင်ငံများ ပါဝင်ကြောင်း အဆိုပါ ထုတ်ပြန်ချက်တွင် ဖော်ပြထားသည်**။ **အာရှဒေသတွင်း အိမ်ခြံမြေရင်းနှီးမြှုပ်နှံမှုပြုလုပ်ရန်အတွက် ယောင်ကောင်း၊ စင်ကာပူနှင့် တရုတ်နိုင်ငံများကညာ ပဏာမဦးစားပေး နိုင်ငံများဖြစ်သော်လည်း** တရုတ်နိုင်ငံ၏ စီးပွားရေးနေးကွေးမှုမှာ အိမ်ခြံမြေဈေးကွက်အပေါ် အကျိုးသက်ရောက်မှုရှိခဲ့သည့်အတွက် ရင်းနှီးမြှုပ်နှံသူများ အခနေဖြင့် အခြားနိုင်ငံများကို ဦးတည်လာကြခြင်းဖြစ်ကြောင်း သိရသည်၊ ''မြန်မာနိုင်ငံဟာ ကမ္ဘာ့နိုင်ငံတွေနဲ့ ဝိုးပွားရေးကဏ္ဍချိတ်ဆက်လိုက်တာနဲ့ တစ်ပြိုင်နက် နိုင်ငံတွင်းက အိမ်ခြံမြေဈေးနှုန်းတွေဟာ မြင့်တက်လာခဲ့ပါတယ်။ ဇန်နဝါရီလမှာ ထုတ်ပြန်ခဲ့တဲ့ **ကွန်ဒိုမီနီယံဥပဒေကြောင့်** နိုင်ငံခြားသားတွေအနေနဲ့ အဆင့်မြင့် အိမ်ရာတွေက အဆန်းပေါ်ကို ဝိုင်းမိုင်းမှုင့် ရရှိလာခြင်းကလည်း ဈေးကွက်ပေါ်လိုအားအပေါ် အနည်းငယ်မျှ သက်ရောက်မှုရှိစေမှာဖြစ်ပါတယ်။ ဒုတိုးအပြင် ချေးကောက်ပွဲရလဒ်ကြောင့်အနိုင်ရရှိခဲ့တဲ့ ပါတီအနေနဲ့ ပြန်ဟူးအိမ်ခြံမြေကဏ္ဍ ဘိုးဘက်ပြောင်းလဲလာဖို့အတွက် ပေါင်းနှင့်နိုင်ပမာလို့ ယုံကြည်တာကြောင့် နိုင်ငံတကာကရင်းနှီးမြှုပ်နှံဖို့ ဝိုစိတ်ဝင်စားလာကြတာပါ''ဟု Lamudi မှတာဝန်ရှိသူတစ်ဦးကပြောသည်။ **နိုင်ငံတစ်နိုင်ငံ၏ စီးပွားရေးတိုးတက်မှုနှုန်းထားမြန်ဆန်မှုနှင့် အာရှ၏ လက်ရှိဖြစ်တည်နေသည့် ဈေးကွက်အကျိုးအမြတ်များသည် ရင်းနှီးမြှုပ်နှံသူများ အား ဆွဲဆောင်မှု တစ်ရပ်ဖြစ်လာစေကြောင်း**။ Lamudi အနေဖြင့် လက်တင်အမေရိကနှင့်အာရှဒေသများ၌ အွန်လိုင်းအိမ်ခြံမြေဆားကွက်တိုးချဲ့နိုင်ရန်အတွက် အမေရိကန်ဒေါ်လာ ၃၂ ဒသမ ၄ သန်းကို ထပ်မံရင်းနှီးဆောင်ရွက်သွားမည်ဖြစ်ကြောင်း သိရသည်။

အပြည်ပြည်ဆိုင်ရာ အိမ်ခြံမြေကွန်ရက် Lamudi သည် House.com.mm ၏ မိခင်ကုမ္ပဏီတစ်ခုလည်းဖြစ်သည်၊

နင်းနေဝ

အဝေးပြေးယာဉ်လိုင်းသစ် ၁၀ လိုင်း တိုးမြှင့်ပြေးဆွဲရန် ခွင့်ပြုမည်

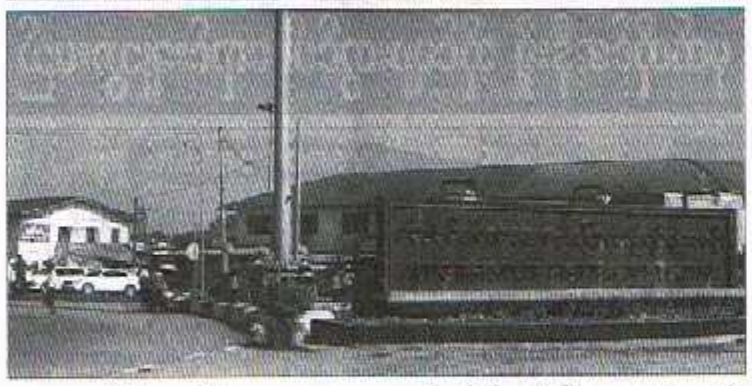

အများပြည်သူ ခရီးသွားလာရေးအဆင်ပြေချောမွေ့ရေးနေ့ရည်ရွယ်၍ အဝေးပြေးယာဉ်လိုင်းသစ် ၁၀လိုင်းကိုယမန်ပြေးဆွဲခွင့် ခွင့်ပြုလိုက်ပြီးဖြစ်ကြောင်းမဂသ(အဝေးပြေး)မှ စုစမ်းသိရသည်။

လက်ရှိတွင် ရန်ကုန်တိုင်းဒေသကြီး **အောင်မင်္ဂလာအဝေးပြေးကားဂိတ်မှ ပြည်နယ်နှင့်တိုင်းဒေသကြီးအသီးသီးသို့ သွားလာပြေးဆွဲနေသည့် အဝေးပြေးယာဉ်လိုင်းမပါခဲ့၊ ၃၀ဝလိုင်း၏ သည်တနက်ယာဉ်**တပ်မ၏ လိုင်းသစ် ၁၀လိုင်းအားပြေးဆွဲခွင့်ပြုခဲ့ကြောင်း ၁၃-၂-၂၀၁၆ ရက်က သိရသည်၊

''ယာဉ်လိုင်းကသစ်တွေ ပြေးဆွဲဖို့ လျှောက်ထားတာတွေ အများကြီးရှိပါတယ်။ ဒါပေမဲ့ ပြေးဆွဲခွင့် မရဘူး။ ခွင့်ပြုချက်ရဖို့ကြာမယ်မဟုတ်ပေမယ့် ယာဉ်လိုင်းပိုင်ရှင် အနေနဲ့ရော ပြေးဆွဲမယ့် ယာဉ်တွေကပါ သတ်မှတ်သားကဲ့ စည်းကမ်းသတ်မှတ်ချက်တွေနဲ့ ကိုက်ညီမှုရှိရမယ်။နောက်ပြီး ရန်ကုန်-တောင်ကြီး ပြေးမယ့်ဖို့ ယာဉ်လိုင်းအသစ် လျှောက်ကားလာဆိုရင် ရန်ကုန်တိုင်းဒေသကြီးအစိုးရရဲ့ ခွင့်ပြုချက်တောင်းရသလို ဂျပန်ပြည်နယ် အစိုးရရဲ့ခွင့်ပြုချက်ရမလည်း ဒီခရီးစဉ်အတွက်ပြေးဆွဲခွင့်ပြုပေးနိုင်တာပေ။အခုလိုလိုင်းသစ်၁၀လိုင်း တိုးချဲ့ပြေးဆွဲဖို့ တင်ပြပြီး ခွင့်ပြုထားပါတယ် ''ဟု မထသ (အဝေးပြေး)ဥက္ကဋ္ဌ ဦးညွန့်ဝေပြောကြားချက် အရသိသည်။ လိုင်းသစ် ပြေးဆွဲခွင့်ရှိခဲ့သည့် ယာဉ်လိုင်းများအနက် **ရန်ကုန်-ဖောင်ကျွန်းပြေးဆွဲမည့် စိန်စည်ဖြိုးယာဉ်လိုင်း**။ ရန်ကုန်-မန္တလေးပြေးဆွဲမည့် ရွှေမန်း ရတနာယာဉ်လိုင်းနှင့် ဂုန်းမြက်နိုင်ယာဉ်လိုင်းတို့ကလည်း ဖောင်း။ **ပဲခူးတိုင်းဒေသကြီးအရေပြေအနေဖြင့် ထန်းတပင်-ဒေါတဝင်ဂူ-ဖြူးပြေးဆွဲမည့် ဘိုအေစစ်ယာဉ်လိုင်းနှင့် ရေနီ-တောင်ဂူ-ပဲခူး-ရန်ကုန်ပြေးဆွဲမည့် ကရင်ဂိုက်ယာဉ်လိုင်းတို့က** လည်းဖောင်း။ **မန္တလေးတိုင်းဒေသကြီးအား အရေပြေကဏ္ဍအနေဖြင့် မန္တလေး-ရန်ကုန်-ဖော်လမ်ရိုင် ပြေးဆွဲမည့် မန်းဂုဏ II ယာဉ်လိုင်းနှင့် မန္တလေး-ရန်ကုန်ပြေးဆွဲမည့် ရွှေရည်ဖူးဖွင့် ယာဉ်လိုင်းတို့က** လည်းဖောင်း။ **ရှောဝတီတိုင်းဒေသကြီး အရေပြေအနေဖြင့် သာပေါင်း-ပုသိမ်-ရန်ကုန် ပြေးဆွဲမည့် Top Star ယာဉ်လိုင်းနှင့် ဟသ်တာ-ရန်ကုန် ပြေးဆွဲမည့် ပွင့် ၂ နှင့်ချယ်ရီ ယာဉ်လိုင်းတို့အပြင် ကရင်ပြည်နယ်အား အရေပြေ၍ မြဝတီ-ရန်ကုန်ပြေးဆွဲမည့် အောင်ကျော်ဇော်ယာဉ်လိုင်းနှင့် မကွေးတိုင်းအရေပြေအနေဖြင့် သရက်-ရန်ကုန်ပြေးဆွဲမည့် သရက်ယာဉ်လိုင်းတို့အား** အသီးသီး စစ်ဆေးသတ်မှတ်ခွင့်ပြုပေးခဲ့ကြောင်း သတင်းရရှိသည်။

ဇနီယ် (သာဓု။ ဓာတ်ပုံ)

119, Y.W.C.A တိုက်ခေါင်းဆောင်လမ်း ဆရာအာသာ SUCCESS Language Academy
ဖြိုးလယ်ကျောင်း 202046, 256954, 392048
0973001453 01-503472
5(B-3), ဦးကွန်းလင်းခုခဲ့သမီး လုည်းတန်း
သူငယ်တန်းမြေ(၉)တန်းမြေ ကာလေးများအတွက်
Morning - 10 ~ 12 a.m.
Evening - 3 ~ 5 p.m.
Mon to Thurs (တနင်္လာ-သောကြာ)
ဇွန်ရာသီဘစ်ခင်ခင်စာ
Mar 14 စမည်
(၆+ဂ)နှင့် (၈+၉)တန်း ရေရှိထားသူများအတွက်
Letter Writing+ Essay 7:30-10:30 (Sat+Sun) 12 Mar
12 - 3:00 (Sat+Sun) 12 Mar
(၆+ဂ)တန်းမြေထားသူများအတွက် Grammar + Communication
7:30 - 9 (Mon~Thurs) 14 Mar
1 - 2:30 (Mon~Thurs) 14 Mar
အင်္ဂလိပ်စာ အထူးသင်တန်းများ
Basic English Speaking
Four Skills English (Basic)
Pre-Intermediate (4-Skill)
Intermediate (Academic)
Basic Grammar
Basic Writing
Intermediate Writing
Vocabulary
IELTS
- Basic English Speaking
- Four Skills English (Basic)
- Basic Grammar
- Pre-Intermediate (4-Skill)
- Intermediate (Academic)
- IELTS Four Skills
(၈+၉)တန်းမြေထားသူများအတွက် Letter Writing+ Essay
7:30-10:30 (Sat + Sun) 12 Mar
7:30-9:00 (Mon~Thurs) 14 Mar
(၆+ဂ)တန်းမြေထားသူများအတွက် Grammar + Communication
12 - 3:00 (Sat + Sun) 12 Mar

www.free4reader.com

ဦးကျော်သူက ပဲခူးတိုင်းဒေသကြီးတွင် ပရဟိတတက္ကသိုလ်ဖွင့်လှစ်ရန် စီစဉ်လျက်ရှိ

နာရေးကူညီမှုအသင်း (ရန်ကုန်) ဥက္ကဋ္ဌ ဦးကျော်သူက **ပဲခူးတိုင်းဒေသကြီးတွင် ပရဟိတ တက္ကသိုလ် ဖွင့်လှစ်ရန် စီစဉ်လျက်ရှိမကြာမီ** ၁၅-၂-၂၀၁၆ ရက်က သိရသည်။

ယင်းပရဟိတ တက္ကသိုလ်ဆောက်လုပ်မည့်နေရာမှာ ပဲခူးတိုင်းဒေသကြီး၊ **ပဲခူးမြို့နယ်ရှိ သာယာကုန်းကျေးရွာတွင်ရှိပြီး** အလှူရှင် ဒေါ်လှကြည်က နာရေးကူညီမှုအသင်း (ရန်ကုန်) သို့ လှူဒါန်းယူခြင်းဖြစ်ကြောင်း **မေဖေကမှာ ၁၃ ဒသမ ၉၉ ဧကအကျယ်အဝန်းရှိကြောင်း** သိရသည်။

ဆရာမဒေါ်သန်းမြင့်ဆောင်က ''အဲဒီနေရာမှာ ဦးကျော်သူက ပရဟိတ တက္ကသိုလ်ဆောက်လုပ်ချင်တယ်။ ဆရာမတို့အနေနဲ့ ခမြေအနေအထားကို သွားရောက်ကြည့်ရှုပြီးပြီ။ ပထမအဆင့်အနေနဲ့ မြေနေရာရှင်းတာတွေ၊ မြေညီတာတွေဆောင်ရွက်ရမယ်။ မှတ်ပယမဆောင့် အနေနဲ့ကတော့ သြဂဲနှစ်စိုက်ခင်းလုပ်ထားမှာ ဖြစ်တယ်။ အဓိက ကတော့ ဆဲဒီနေရာမှာ **ပရဟိတနဲ့သက်ဆိုင်ထဲ့ ပညာရေးသင်ကြားရာနေရာအဖြစ် အဆင့်ဆင့်ဆောင်ရွက်သွားမှာပါ။** ဒီလုပ်ငန်းက ချက်ချင်းကြီးအကောင်အထည်ဖြစ်လာမှာမဟုတ်တဲ့အတွက် တဖြည်းဖြည်းစုပေါင်းပြီး ဆောင်ရွက်သွားရမှာဖြစ်တယ်''ဟု ပြောကြားသည်။

ပရဟိတ တက္ကသိုလ်ကို နာရေးကူညီမှုအသင်း (ရန်ကုန်) ဥက္ကဋ္ဌ ဦးကျော်သူက ပြန်မာနိုင်ငံတွင် **လူငယ်များ ပရဟိတစိတ်ဓာတ်များဖြင့် တစ်ဦးနှင့် တစ်ဦးကူညီပေးတတ်လာစေရန်၊ အာဝရပ်တည်ချက်အဖြစ်** အသက်မွေးဝမ်းကျောင်းပြုနိုင်ဆော ကုန်းမာဖရေးနှင့်ညီညွတ်မှုမြှင့်မား သုံးနိုင်ရန်၊ စိုက်ခင်းများ စိုက်ပျိုးရာတွင် နည်းစနစ်ကျွမ်းကျင်စိုက်ပျိုးလာကြစေရန် စသည့် ရည်ရွယ်ချက်များဖြင့် ဖွင့်လှစ်ရန် စီစဉ်ခြင်းဖြစ်ကြောင်းသိရသည်။

မာန်လေး

ဓာတ်ပုံ - နာရေးကူညီမှုအသင်း

(ရေမတ်ခ) ဓာတ်ဆုံလမ်းဆောက်ရေပစ်စည်း ခင်ပြမနရာအားဆွေးဝေစဉ်

ထပ်မံဆောက်လုပ်မည့် ခုံးကျော်တံတား နှစ်စင်းအတွက် ကျပ် ၃၂ ဒသမ ၂ ဘီလျံ သုံးစွဲရန် လွှတ်တော်သို့ တင်သွင်း

ယခင်ကြောကျပ်တည်းမှ ရေကူးကူးရန် **ရန်ကုန်တိုင်းဒေသကြီးတွင် ထပ်မံဆောက်လုပ်မည့် ခုံးကျော်တံတားနှစ်စင်းအတွက် ကျပ်ငွေ ၃၂ ဒသမ ၂ ဘီလျံ သုံးစွဲသွားမည်ဖြစ်ကြောင်း** ဒုတိယအကြိမ် ရန်ကုန်တိုင်းမဟာသင်္ကြီးယွယ်ပေါ် ပထမပုံမှန်အစည်းအဝေး(ဒုတိယ)နေ့တွင် ရန်ကုန်တိုင်းဒေသကြီး ဘဏ္ဍာဝန်ကြီး ဒေါ်စန်းစန်းနွယ်က လွှတ်တော်တွင် တင်သွင်းခဲ့သည်။

၂၀၁၆ ခုနှစ် ရန်ကုန်တိုင်းဒေသကြီး၏ ဘဏ္ဍာငွေအရအသုံးဆိုင်ရာ ဥပဒေကြမ်းကို တိုင်းဒေသကြီးအစိုးရအဖွဲ့ကိုယ်စားဘဏ္ဍာရေးပန်ကြီးမှ လွှတ်တော်သို့ တင်သွင်းရာတွင် ထပ်မံဆောက်လုပ်မည့် ခုံးကျော်တံတားနှစ်စင်းအတွက် အသုံးပြုမည့် ဒေါ်လာ၊ကျပ်ပါ ထည့်သွင်းတင်ပြခဲ့ခြင်းဖြစ်သည်။

အဆိုပါ ခုံးကျော်တံတားများကို **ကမ္ဘာ့ဈေးကုန်ရောင်းလမ်းနှင့် ပါရမီလမ်းထောင့် တစ်စင်း၊ မြောက်ဥက္ကလာပမြို့နယ် မြောက်ဥက္ကလာပလမ်းဆုံတွင် တစ်စင်းဆောက်လုပ်မည်ဖြစ်ကြောင်း**၊ ပါရမီလမ်းထောင့်ကွင်း ကည်ဆောက်မည့် ခုံးကျော်တံတားမှာ ကျပ် ၁၅ ဒသမ ၇ ဘီလျံကုန်ကျမည်ဖြစ်ပြီး ပြောက်ဥက္ကလာပအဝိုင်းအနီး ဆောက်လုပ်မည့် ခုံးကျော်တံတားမှာ ၁၆ ဒသမ ၄၅ ဘီလျံ ကုန်ကျမည်ဖြစ်ကြောင်း သိရသည်။

ယင်းလိုတားနစ်စင်းကိုးမှာ လာမည့် အစိုးရသက်လက်ထက်တွင် စတင်ဆောက်လုပ်မည်ဖြစ်သောကြောင့် ၂၀၁၆ ခုနှစ် ရန်ကုန်တိုင်းဒေသကြီး၏ သဘ္ဘာဝေ ရသုံးဆိုင်ရာ ဥပဒေကြမ်းတွင် ထည့်သွင်းတင်ပြရမြင်းဖြစ်ကြောင်း သိရသည်။

၂၀၁၆-၂၀၁၇ ခုနှစ် ရန်ကုန်တိုင်းဒေသကြီး၏ ဘဏ္ဍာငွေ ရသုံးမှန်းခြေငွေစာရင်းမှာ ၃၃၆ဒသမ၂၁၅ ဘီလျံဖြစ်ကာ သုံးစွဲမည့်ငွေနှင့် ရရှိသည့်ငွေနှုန်းထား တူညီနေကြောင်း။ ယခုတင်သွင်းသည့် ၂၀၁၆ ခုနှစ် ရန်ကုန်တိုင်းဒေသကြီး၏ ဘဏ္ဍာငွေအရအသုံးဆိုင်ရာ ဥပဒေကြမ်းကို ဒုတိယအကြိမ် **ရန်ကုန်တိုင်းဒေသကြီး လွှတ်တော်တွင် ဆွေးနွေးဆောင်ရွက်သွားမည်ဖြစ်ကြောင်း** လွှတ်တော်ဥက္ကဋ္ဌကပြောကြားခဲ့သည်။

လဝန်း

BRT ယာဉ်စီးနှင်းနိုင်မည့် လက်မှတ်ကို မှတ်တိုင်အနီးရှိ ဆိုင်များတွင်ပါ ရောင်းချသွားမည်

ဓာတ်ပုံ - မျိုးလေးစိုး

၇-၂-၂၀၁၆ ရက်တွင် စတင်ပြေးဆွဲသည့် **BRT** မြန်မြန်ယာဉ်စနစ်အတွက် စီးနင်းနိုင်မည့် **လက်မှတ် E-Ticket** ကို **မှတ်တိုင်အနီးရှိ ဆိုင်များတွင်ပါ ရောင်းချပေးသွားမည်ဖြစ်ကြောင်း** ရန်ကုန်သတင်းစာများအများနှင့် သက်ဆိုင်သော ကုမ္ပဏီလိုမိသာက်မှ တာဝန်ရှိသူ ဒေါက်တာမောင်အောင်က ၁၄-၂-၂၀၁၆ တွင် ပြောသည်။

လက်ရှိအချိန်တွင် ပြည်သူများအနေဖြင့် ယာဉ်စီးနင်းနိုင်မည့် **လက်မှတ်ဝယ်ယူရမှု ခက်ခဲခြင်းကြောင့် စီးနင်းမှုနည်းနေသေးကြောင်း** သိရသည်။

''ဆရာတို့ကတော့ စနစ်သစ်ကို နိုင်ငံတကာလို ဖြစ်ချင်တဲ့အတွက် လုပ်နေကာဖြစ်ပါတယ်။ အစတုန်းကတော့ ခက်ပါပါပဲ။ လက်မှတ်ဝယ်ရတာ ခက်တယ်လို့ပြောတဲ့အတွက် ဒီတစ်ပတ်ထဲမှာ ယာဉ်ပေါ်မှာရော၊ **မှတ်တိုင်တိုင်းမှာရော လက်မှတ်တွေ ရောင်းချပေးနေပါတယ်။ နောက်ပိုင်းဆိုရင် မှတ်တိုင်နားမှာရှိတဲ့ စျေးဆိုင်တွေကိုတောင် လက်မှတ်တွေ ဖြန့်ပေးသွားမယ်။ မှတ်တိုင်တွေ ဒေးတယ်ပိုင်းပည်းပြောတာတွေ ကြားနေရပ်တယ်။ အဲဒီလိုလုပ်တယ်ဆိုတာကတော့ တာဝင်ရည်ရွယ်ချက်နဲ့ လုပ်ထားတာဖြစ်ပါတယ်။** မူလမှတ်တိုင်နဲ့နီးစပ်ယ်ဆိုရင် ပထမရှိတဲ့ လူတွေနဲ့ အဆင်းပြေနိုင်ဘူးလေ။ ဒါက ပထမစလုပ်ဟာဆိုတော့ ယဉ်ကြီးခံပါဦးမို့ ပြောချင်တယ်''ဟု ယင်းကပြောကာကြောင်း၊

ယခုလအတွင်း ယာဉ်အစီးရေ ၂၇ စီးထပ်မံရောက်ရှိရန်ရှိပြီး လိုအပ်သည့်ပြင်ဆင်ချက်များပြီးပါက ယာဉ်လိုင်းအတွင်း ထည့်သွင်းပြေးဆွဲသွားမည်ဖြစ်ကာ ယာဉ်လမ်းကြောင်း အမတ် (၂) ကိုလည်း ဆက်လက်ပြေးဆွဲသွားမည် ဖြစ်ကြောင်း သိရသည်။ လက်ရှိဟာင် **နံနက် ၆ နာရီမှ စတင်ကာ ညီ ၉ နာရီခွဲအထိ ဆောက်ကြန့်-ရွှစ်မိုင် - မြေနီကုန်း - ဘုန်းကြီးလမ်း - ခံမြ - ခိုလ်ချမ်ဈေး - ဗောဓိပင်ကြီးလမ်း - ကမ္ဘာအေး - ရွှစ်မိုင် - ဗထောက်ကြန့်** သို့ ပြေးဆွဲလျက်ရှိပြီး ယာဉ်စီးခကို ဓဋ္ဌ ကျပ် ၃၀၀ သတ်မှတ်ထားကြောင်း သိရသည်။

ပြည်ရည်ဇာ

ရဲအရာရှိသုံးဦးကို တုတ်နှင့် ဓားတို့ဖြင့် တိုက်ခိုက်ခဲ့သူများအနက် သုံးဦးဖမ်းမိ

နေပြည်တော်ကောင်စီနယ်မြေ ဗျဉ်းမနားမြို့နယ် KTV အစန်းတစ်ခုအတွင်း ၂၀၁၅ ခုနှစ် ဒီဇင်ဘာ ၁၅ ရက် နံနက် ၁ နာရီအချိန်ကခြစ်ပွားခဲ့သော ရဲအရာရှိသုံးဦးကို တုတ်၊ ဓားများဖြင့် တိုက်ခိုက်ခဲ့သော လူတစ်ပြောက်တရားခံများအနက် သုံးဦးကို ရန်ကုန်တိုင်းဒေသကြီးအတွင်းမှ ဖမ်းဆီးရမိခဲ့ကြောင်း ပျဉ်းမနားမြို့နယ် ရဲစခန်းမှ စခန်းမှူး ဒုရဲမှူးတင်ဇင်းက ၁၅-၂-၂၀၁၆ ရက်တွင် ပြောသည်။

သာကေတမြို့နယ်နေသူ နှစ်ဦးဖြစ်သော ဇော်မင်းနိုင် (ဘွမ်း)နှင့် မြင့်ဇော်၊ ဇင်ဦးဂိုက်ကမ်း မြို့နယ်နေသူ သီးကကွန်ကို ဇော်မင်းနိုင်၏နေအိမ်တွင် နေပြည်တော် ရဲတပ်ဖွဲ့နှင့် ရန်ကုန်အရှေ့ပိုင်းရဲဂိုဏ်းရဲတပ်ဖွဲ့တို့က ဧပြီလ ၁၃ ရက်ညနေ ၄ နာရီက ပူးပေါင်းဖမ်းဆီးခဲ့ခြင်းဖြစ်သည်။

ပြီးခဲ့သည့် ၂၀၁၅ ခုနှစ် ဒီဇင်ဘာ ၁၅ ရက်၏ဖြစ်စဉ်မှာ နေပြည်တော်ရဲတပ်ဖွဲ့ရုံးမှ ရဲအုပ်တွန်းမင်းလတ်၊ ရဲအုပ်စီးဝိုး ဝင်း၊ ရဲအုပ်ဇော်သောင်းထိုက်တို့ ပျဉ်းမနားမြို့နယ် ပေါင်းလောင်း (၂) ရပ်ကွက်ရှိ ချင်ဒီဂေ KTV တွင် ရောက်ရှိကဉ် ယခင်ကလိုက္ခမ်းဂူး သူ ရန်နောင်စိုး (၃၃ နှစ်) က လာရောက်စကားပြောရာမှခကားများ ရန်ဖြစ်ခဲ့ပြီး ခန်နောင်စိုးမှ ရဲအုပ်ဒေါ်သောင်းထိုက်အား ပုလင်းဖြင့်ခိုက်ပည်ပြုရာ အနားရှိ ရဲအုပ်တွန်းမင်းလတ်၊ ရဲအုပ်စီးဝိုးတို့ကပါ ဝင်ရောက်ပါကြပ် သက်တွန်းအောင်တို့က ဂျန်ဖြင်ပေးခဲ့ကြောင်း ရဲမှတ်တမ်းများကွင် ဖော်ပြထားသည်။

ထို့နောက် ရန်နောင်စိုးက စိန်ဓော်ကာ အပြင်ထွက်သွားခဲ့ပြီး မကြာမီ ရဲအုပ်ဇော်သောင်းထိုက်တို့ရှိရာ ကောတီဒီအစန်း အမှတ် ၂၁၄ သို့ **ရန်နောင်စိုးနှင့် အပည်မသိ လူနှစ်ဦးတို့ တုတ်များ၊ဓားများ** ဖြင့် ဝင်ရောက်တိုက်ခိုက်မှုပြုခဲ့ကြောင်း ဖြစ်ကြောင်း အဆိုပါ မှတ်တမ်းများတွင် ဆက်လက်ရေးသားထားသည်။

ယင်းသို့တိုက်ခိုက်မှုကြောင့် **ဓားရတ်ခံရသူ ရဲအုပ်သုံးဦး ဒဏ်ရာပြင်းထန်စွာ ရရှိခဲ့ရာ** နေပြည်တော် နေတင် ၁၀၀ ပေးရံတွင် ဆေးကုသမှုခံယူခဲ့ပြီး ရန်နောင်စိုးပါ ရှစ်ဦးကို ပျဉ်းမနားရဲမန်းက (မ) ၅၅၆ / ၂၀၁၄ ပုဒ်မ ၃၂၅ / ၃၂၆ နဲ့ အမှု ဖွင့်ထားခဲ့ခြင်းဖြစ်ရာ ကျန်ရှိသော တရားခံဟု ယူဆရသူများကို ဆက်လက်စုံစမ်းလျက်ရှိကြောင်း သိရသည်။

မြတ်သူအောင်

ဓာတ်ပုံ - ရဲအုပ်ဖွဲ့

တောင်ကုတ်မြို့တွင် လက်ပြန်ကြိုးတုပ်၍ အသတ်ခံထားရသည့် အမျိုးသားအလောင်းတွေ့

ရခိုင်ပြည်နယ်၊ **တောင်ကုတ်မြို့နယ်၊ ကန်ပိုင်ရပ်ကွက် ကိုင်းရှည်တံတားအောက် ရောင်းစပ်တွင်** ဧပြေလ ၀၆ ရက် နံနက်ပိုင်းကမြေနှင့် လက်များကို ကြိုးဖြင့် တုပ်ခံထားရကာ သေဆုံးနေသော အသက် ၂၄ နှစ်ခန့်အရွယ် အမျိုးသားတစ်ဦး၏အလောင်းအား တွေ့ရှိခဲ့ကြောင်း တောင်ကုတ်မြို့နယ်ရဲစခန်းက အတည်ပြုပြောကြားသည်။

''မနက် အစေ၁ ၇ နာရီလောက်က လမ်းကွေ့လမ်းလာကွေ့က လူတယောနေတယ်ပြောလို့ အုပ်ချုပ်ရေးမှူးအဖွဲ့တွေ သွားကြည့်တော့ ကကယ်ပဲ လူသေဆုံးမှု ဖြင့်နေတယ်။ အခုအလောင်းကို ဆေးရုံကိုပို့ပြီးနောင်ခဲ့ ဝစ်ဆေးနေတယ်။ အဖြေမရသေးဘူး။ အဖြေရပြီးမှာကြောင့်သေတယ်ဆိုတာပြောလို့ရမယ်။ လောလော ဆယ်တော့ ဂူသတ်မှုပုဒ်မ ၃၁၂ နဲ့အမှု ဖွင့်ထားတယ်''ဟု အဆိုပါ ရဲစခန်းဒါရိုက်တာ ဝန်ကျေ ရဲအရာထမ်းကပြောသည်။

လက်တလော စစ်ဆေးချက်များအရ သေဆုံးသူမှာ တောင်ကုတ်မြို့ ဂုဟာရပ်ကွက်တွင်နေထိုင်သူ မောင်သာယွန်း (၂၄ နှစ်) ဖြစ်ပြီး ၎င်းသည် ဧပြေလ ၀၆ ရက်က **အသတ်ခံရခြင်းဖြစ်နိုင်ဖွယ်ရှိကြောင်း** ရဲတပ်ဖွဲ့ကဆိုးသပ်လာအသေးစိတ်ကို ဆက်လက်စုံစမ်းစစ်ဆေးလျက်ရှိကြောင်း သိရသည်။ **မြတ်သူအောင်**

www.free4reader.com

ပြည်မြန်မာ
၁၃ရက်စိုး
Supplement
A

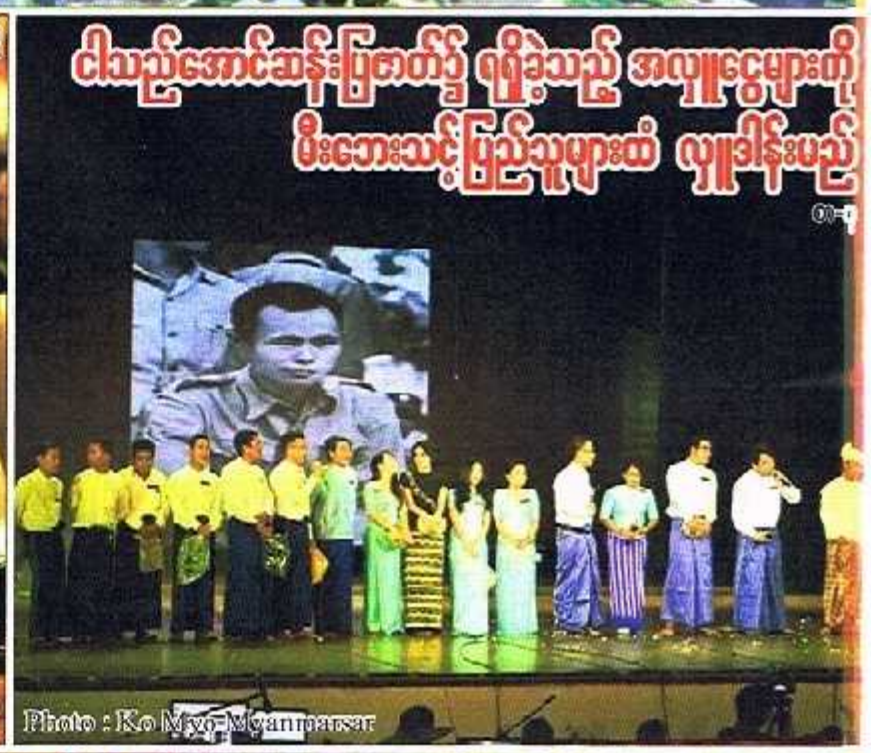

www.free4reader.com

အယ်ဒီတာချုပ်
အိုးဂတာတင်တွန်းဦး
အုပ်ချုပ်မှုအယ်ဒီတာ
ဇေါ်ဂျာဝင်းမိုး
အကြီးပေးအယ်ဒီတာ
မြင့်သူရ
တာဝန်ခံအယ်ဒီတာ
ဇင်ဟိန်း
အပူဆောင်ဆယ်ဒီတာ
သန့်ဇော်လင်း
သတင်းအယ်ဒီတာ
ဝေယံ
စာပြင်အယ်ဒီတာ
ဦးဘင်လွင် သံဆိုး
အယ်ဒီတာအဖွဲ့
ပင်ဘိုက်ခွန်ဆုံ
သင်ကြည်ထွေးလွင်
လက်ထောက်အုပ်ချုပ်မှုအယ်ဒီတာ
ဇေယျာဝေါ
သတင်းထောက်ချုပ်
ကျော်မျိုးမင်း
၃တိယသတင်းထောက်ချုပ်
နန်းနေ ပြည့်ရည်ဝင်း
အကြီးတန်းသတင်းထောက်
မြတ်သူအောင် မိုးသင်းဆိုက်
သတင်းထောက်များ
မိုင်းစောလွင် ဟန်လေး
စန္ဒာဝင်း နေနွယ်အောင်
မျိုးကျော်မိုး၊ ထက်အောင်မြိုင်
ရုံးအဖွဲ့
ဗိုလ်လွင် မနန်းဆေး ဝေဟတိုင်
နန်ဦးသိုင် ဝမ်းသစ်
Senior Marketing Executive
သက်မာဦး ဥဿာလွင်
Marketing Executive (ကြော်ငြာ)
လမ်ဟယ်၊ အိအိဝယ်၊ နန်းနန်းဝေ
Marketing Assistant (ကြော်ငြာ)
သစ်ဆောင်
ထုတ်လုပ်ရေးတာဝန်ခံ
ဇောတ်မျိုးကျော်
Cover Designer
အောင်မျိုးကျော်
Layout Designer
အောင်သန်ဦး မြရွှေ၊ ထေယုဝင်း
ကျော်သီဟ၊ သုဘဝ၊ ထွေးရောင်ရောင်
ဖြန့်ချိရေးတာဝန်ခံ
ဦးသန်းတွန်း
ဖြန့်ချိရေးအဖွဲ့
မေမျိုးအေး သက်ဝိုင်းကျော်
ဖြန့်ရေးရေး
သုတစွယ်မဲ့ကုမ္ပဏီကိုယ်
၉ ရေကျော်လမ်းကြီး ရန်ကုန်မြို့ ရုံး၂ ၂၀၀၅
SWE SONE MEDIA GROUP
ယုပင်နေ့ရိုးစင်အုတ် (ဘုတ၂ ၂၀၀၅)
Central Tower ထပ်ခိုး
အနော်ရထာလမ်း (ဘုရားကောင်) ရန်ကုန်မြို့
ဖုန်း ၃၉၂၇၁ ၃၇၂၂၇ ၃၉၂၇၉ ၇၃၀ ၃၉၃၆
ဦးဟောင်လှ၊ ဘွဲ့နင်းပုံနှိပ်တိုက် (၁၀၂၉)
အုတ် (၉၀/ဇ) ကမ္ဘာ့ဆေးရုံးလမ်း ရန်ကုန်မဟာ
ဝိုက်ဝန်းမြို့ ဂုတ်ထူ ဘေါ်ကောက်ကွန်ရိုး
ပြည်မြန်မာသတင်းဂျာနယ် (၀၆၅၀)
၉ ရေကျော်လမ်း ဟွန်ထယ် ရန်ကုန်မြို့
ထုတ်ဝေသည်။

သတင်းဦးတာ - ပြည်မြန်မာ
သတင်းထူးတာ - ပြည်မြန်မာ
သတင်းခုံတာ - ပြည်မြန်မာ
မြန်မာပြည်အတွက် သတင်းပေါ်ပေါ
ပြည်မြန်မာ

နွမ်းပါးသော သက်ကြီးပင်စင်စားအချို့ ပင်စင်ကတ်ပေါင်နှံမှု များပြားလာ

ပင်စင်စားများအား ပြေကွက်ခုံးပေးသည်ကိုမျှော်မည့် သတင်းကြောင့် အစိုးရအတွက်သို့ ပေးကိုင်ကြပြီးမှတော်ဆင့် ရောက်ထားရန် နိုင်ငံပိုင်ပန်းမောင်းများ ပေးရောက်ကြသည်။

အရပ်သားအစိုးရတက်လာပြီး ပကြာမီမှာပင် ပင်စင်လစာခံစားခွင့်များ တိုးမြင့်ပေးခဲ့သော်လည်း စီးပွားရေးမပြေလည်၍ သက်ကြီးပင်စင်စားအချို့မှာ **ကျန်းမာရေးနှင့် အိမ်ဝှားရမ်းခကိစ္စများကဲ့သို့ အရေးပေါ်လိုအပ်သည့်အခြေအနေများတွင် ပင်စင်ကတ်ကိုပေါင်နှံ၍ ငြေရှင်းမှု တစ်ဝတစ်စများပြားလာကြောင်း** ၁၃-၂-၂၀၁၆ ရက်တွင် ဝုစမ်းသိရှိရသည်။

"နာဂစ်မတိုင်ခင်ကတည်းက ဒီအလုပ်ကိုလုပ်လာတာပါ။ ပင်စင်တွေကိုးပြီးနောက်ပိုင်းတော့ လာပေါင်တဲ့လူလည်း စိုးပွားရေးမပြေလည်၍ သက်ကြီးပင်စင်စားအချို့မှာ ကျန်းမာရေးနှင့် အိမ်ဝှားရမ်းခကိစ္စများ ကဲ့သို့ အရေးပေါ်လိုအပ်သည့်အခြေအနေများတွင် ပင်စင်ကတ်ကိုပေါင်နှံ၍ ငြေရှင်းမှု တစ်ဝတစ်စများပြားလာကြောင်း ၁၃-၂-၂၀၁၆ ရက်တွင် ဝုစမ်းသိရှိရသည်။

"နာဂစ်မတိုင်ခင်ကတည်းက ဒီအလုပ်ကိုလုပ်လာတာပါ။ ပင်စင်တွေကိုးပြီးနောက်ပိုင်းတော့ လာပေါင်တဲ့လူလည်း စိုးပွားရေးမပြေလည်ပါတယ်" ဟု သယမ်းကျန်းမြို့နယ်၊ ပဇိုးရိပ်ရပ်ကွက်အတွင်းနေကိုင်းသည် ပင်စင်အပေါင်ခံသူအသက် ၆၀ ကျော် အမျိုးသမီးတစ်ဦးကပြောသည်။

ပင်စင်ခံစားခွင့်ငွေပမာဏများ တိုးလာသည်နှင့်အမျှ ၎င်းဘက်မှလည်းပေါင်နှံငွေကို မူလကမေးသည်ထက် တိုးပေးနိုင်လာသည်။ အဟိုး ၀ေ ရေခိုင်နွန်းသာ ယူသည်ဖြစ်၍ လက်ရှိဘွင် ပျမ်းမျှအားဖြင့် ပင်စင်ကျပ်သစ်သောင်းရှသူ ဖြစ်ပါက ငွေကျပ်ဖာစ်သိန်းကို အများဆုံးထုတ်ချေးပေးပြီးရရှိသည့် ပင်စင်ခံစားခွင့်ပေါ်မူတည်လျက်ပေါင်နိုင်ကြောင်း အပေါင်ခံသူများက ဆိုသည်။

"ဥပမာဆိုကယ် လက်ရှိဘစ်လကျပ်ငါးသောင်းရရင် ကျပ်ငါးသိန်းလောက် အထိ ပေါင်လို့ရတယ်။ လက်လွတ်တောင်ပတ်ဟိုးနဲ့ ချေးကြေးသေးတာပဲ။ ဒါကျတော့ ကတ်ကာကိုယ့်စီမှာဆိုတော့ စိတ်ချရတယ်လေ" ဟု ၎င်းက ရှင်းပြသည်။

ပင်စင်ပေါင်နှံမှု၊ အပေါင်ခံမှုများနှင့် ပတ်သက်၍ ဥပဒေကြောင်းအရလည်း ရွယ်ထွေးမှုများကျိန်စေနာတွင် လက်ရှိတွင် ပင်စင်ပေါင်နှံခြင်း၊ အပေါင်ခံခြင်းများအတွက် သီးသန့်ထုတ်ထားသော ဥပဒေ၊ ကြေညာချက်မျိုးမရှိသော်လည်း ပြန်ဟု ဆိုရှယ်လစ်လမ်းစဉ်ပါတီခေတ် ၁၉၇၀ နှင့် ၁၉၈၀ ပြည့်လွန်ကာလများတွင်ရှိခဲ့ဖူးကြောင်း ဥပဒေပညာရှင်များက ဆိုသည်။

"မဆလခေတ်တုန်းကရှိခဲ့ဖူးတယ်။ နိုင်ငံ့ဝန်ထမ်းဘဏ်ဆိုတာကနေပေါ့။ ခုနောက်ပိုင်း အဲဒီဘဏ်ကိုဖျက်သိမ်းပြီး တော့ပရိတော့ဘူး။ လက်ရှိပင်စင်ဥပဒေ အရကာယကံရှင်ဝတ္တ ကိုယ်ဝန်ထုတ်ခေတာပဲ၊ ဟန်ဆောင်ပြီး ပင်စင်ထုတ်ယူရင်တော့ ပြစ်မှုမြောက်မှာပေါ့" ဟု အထက်တန်းရေနှေးနေဦးအောင်နိုင်စိုးက ပြောကြားသည်။

ထိုသို့ လိမ်လည်ကြောင်းသိရှိလျှင် ပင်စင်ထုတ်ပေးသည့်ဌာနက တရားလိုပြု၍ တရားဆွဲဆိုရမည်ဖြစ်ကြောင်း သိရသည်၊ သို့ရာတွင် ပင်စင်အပေါင်ခံခြင်းကိစ္စမှာပေါင်နှံသူနှင့် အပေါင်ခံသူတို့၏ နစ်ကိုယ်ကြားမှ သီးသန့်သဘောတူညီမှုများ သာရှိနေကြသည်။ မည်ကဲ့သို့ ဘဏ္ဍာတူညီသည်ဖြစ်စေ **အကြောင်းမတိုက်ဆိုင်မှုရှိ၍ ပြဿနာပေါ်ပါက အပေါင်ခံသူကိုလည်း လိုင်စင်ရ အပေါင်လုပ်ငန်းလုပ်ခြင်းမဟုတ်၍ ၁၉၄၅ မှနစ်၊ ငွေတိုးချေးသူများ အက်ဥပဒေဖြင့် တရားစွဲ ဒဏ်ခတ်ကြောင်း** သိရသည်။ သို့သော် အပေါင်ခံနေကြောင်းကို သက်သေအခိုင်အမာပြနိုင်ရန် လိုအပ်ပြီးမပြနိုင်ပါက ငွေချိုမှုမှာအချည်းနှီးသာဖြစ်နိုင်ကြောင်း ဦးအောင်နိုင်စိုးက ရှင်းပြသည်။

ပေါင်နှံသူများအနေဖြင့် အတိုးပုံမှန်မဆပ်ခြင်း သို့မဟုတ် ငွေယူပြီး ပင်စင်ကတ်အားထားရစ်ကာ တိမ်းရှောင်သွားခြင်းဘို့ပြုလုပ်ပါကလည်း အပေါင်ခံသူဘက်က ဒဏာငွေကိုမှနမ်နမ်အတိ ဈေးသတ်ကြီး ဥပဒေပုဒ်မ ၄၂၀ (ဖိုးတွမ်တီး)၊ ထို့နောက် တွက်ဆိုချက်များအရ သို့မဟုတ် ဒေါ်ပေါက်မျက်များအရထောင်ဒဏ် သုံးနှစ်ချမှာနိုင်သည့် မှမ်မ ပုပစ် တို့ဖြင့် ခွဲခြားနိုင်ကြောင်း သိရသည်။

မည်သို့ပင်ဆိုစေ ထိုသို့သောအမှုအခင်းများပေါ်ပေါက်လာပါက နစ်ဦးနစ်ဖက် စလုံးအတွက် နစ်နာစရာများသာရှိနိုင်သော အနေအထား ဖြစ်သည်ဟုအများသုံးသပ်ကြသည်၊ ပင်စင်လစာများ တိုးမြင့်ပေးလိုက်သည့် ကာလဖြစ်သော ၂၀၁၂ ခုနှစ်ဝန်းကျင် ပြန်ဟနိုင်ငံထစ်ဝန်း၌ နိုင်ငံ့ဝန်ထမ်း ပင်စင်စားဦးရေ ရှစ်သိန်းကျော်ရှိပြီး နိုင်ငံ့ဝန်ထမ်းပင်စင်စားဦးရေ လေးသောင်းကျော်ရှိကြောင်း အစိုးရမှ ထုတ်ပြန်ခဲ့ဖူးပြီး ယခုအစေါ် အဆိုပါ ကိန်းဂဏန်းမှာအပြောင်းအလဲရှိနိုင်ဖေသာလည်း၊ ထပ်မံထုတ်ပြန်ခြင်း မရှိသေးပေ။ ရှင်ရေးကူညီမှု အသင်းအတွင်းရေးမှူး ပရောဖက်ဆာမှုထိုကုဝ်သို့ ဆင်းရဲနွမ်းပါးသော **သက်ကြီးပင်စင်စားများ၏ အခက်အခဲကို အစိုးရတစ်ရပ်တည်း၏ လုပ်ဆောင်ချက်ဖေါ် အားကိုးအနေ့ရှိမခြစ်ကြောင်း၊ အစိုးရဟူသည်မှာ တစ်နိုင်ငံလုံး အတိုင်းအတာနှင့် လုပ်ဆောင်ရသည်ဖြစ်၍ လစ်ဟာမှုများရှိသည်ဖြစ်ရာ ပြည်သူတစ်ရပ်လုံး အရေပြုသည့် ပရဟိတအလုပ်များ ဖြင့်သာ ကူညီသင့်သည်ဟူသော ရှုထောင့်မှ ရဂ်ကည်ကပြောဆိုလိုက်သည်။**

"ပရဟိတစိတ်ဓာတ်နဲ့ ကျွန်မတို့ အတွေးဆိုရင်တော့ နိုးစပ်ရာကသိုးသန့် လုပ်ပေးနိုင်ရင် အဆင်ပြေမှာပါ။ ဥပမာ တစ်ရပ်ကိုတစ်ယောက် ကျပ် ၁၀၀ ပဲမှ လိုက် ဦး လက်ရှိအဖိုးရှာနေဆိုင်ရာတွေက ဝန်ထမ်းတွေအနေနဲ့လည်း နှမ်းတစ်ဇွတ်လောက်ပဲကိုယ်စီ လှူဒါန်းနိုင်မယ်ဆို အဆင်ပြေမှာပါ" ဟု ၎င်းကပြောသည်။

မိသားစုပင်စင်လစာငွေကျပ် ၁၀၀၀ ကျော်မန့်မှ ၂၀၁၂ ခုနှစ်အတွင်းက ရုတ်ချည်းဆိုသလိုပင် ငွေကျပ်တစ်သိန်းကျော်အထိတိုးမြှင့်ရရှိခဲ့သော်လည်းအိပ်ငှားရမ်းခ ကြီးမြင့်မှုနှင့် ကျန်းမာရေးအမြေအနေတို့ကြောင့် ပင်စင်ကိုငွေကျပ် ၁၀ သိန်းခန့်ဖြင့် ၂၀၁၃ ခုနှစ်ကတည်းကပေါင်နှံခဲ့ရသူမှာ ကောင်ဒဂုံမြို့နယ်တွင် နေထိုင်သည့် ဒေါ်စန်းဆေး ဖြစ်သည်။

"ဆုံးသွားတဲ့ အမျိုးသားအတွက်ရတဲ့ ဝိသေသစုပင်စင်လေးတိုးရတာ တစ်နှစ်ပဲရှိသေးတယ်။ အိမ်လခတွေက ထက်ဝက်ကျော်ခုနှစ်တက်သွားကလေ။ အသက်စဝ ကျော် အမေကလည်းကျန်းမာရေးချို့ယွင်းလာတော့ ဒီပင်စင်ကိုပဲဖဲ့ဖဲ့ပြီး ပေါင်လာရတာ" ဟုအသက် ၅၄ နှစ်အရွယ်ရှိ ဒေါ်စန်းဆေးက ရင်ဖွင့်ခဲ့သည်။

ကျော်လင်းတွန်း(တပ်ပုံ-မြတ်တူဆောင်)

အမျိုးသားပြန်လည်သင့်မြတ်ရေး အစိုးရဖွဲ့ရန် ဦးတည်ပြင်ဆင်နေ

အမျိုးသားဒီမိုကရေစီအဖွဲ့ချုပ်ဥက္ကဋ္ဌ ဒေါ်အောင်ဆန်းစုကြည်က ဗိုလ်ချုပ်ခွဲ့ဆည်းပည့် အစိုးရသည် တိုင်းရင်းသားစည်းလုံးညီညွတ်ရေး၊ အမျိုးသားပြန်လည်သင့်မြတ်ရေး အစိုးရပြစ်ရန် ကြိုးပမ်းပည်ဟု မကြာခဏပြောကြားခဲ့သည့်အတိုင်း တစ်လခွဲမနီ အမိန့်ဆောင်ပုံတော့သည့် **အစိုးရသစ်ခွဲ့စည်းရာတွင် ကပ်မကော်သားများ၊ မြို့ကော်အခွဲ့အစည်းများ၊ တိုင်းရင်းသားများ၊ ပညာရှင်များ အစိုးရအခွဲ့တွင် ပါဝင်နိုင်ရန် NLD ပါတီ အနေဖြင့် စီစဉ်နေကြောင်း** ၁၃-၂-၂၀၁၆ ရက်က သိရပေသည်။

အမျိုးသားဒီမိုကရေစီအဖွဲ့ချုပ်၏ နိုင်ငံရေးမူဝါဒနှင့် သဘောထားမှာ **အမျိုးသားပြန်လည်ရင်ကြားစေ့ရေးပင်ဖြစ်ပြီး** ဗဟိုသဘောထားပံ့ပိုးချက်ဖြင့်ပင် အမျိုးသားဒီမိုကရေစီအဖွဲ့ချုပ် ကိုယ်စားလှယ်အများစုပါဝင်သည့် ပြည်သူ့လွှတ်တော်၊ အမျိုးသားလွှတ်တော်နှင့် တိုင်းဒေသကြီးလွှတ်တော်များ၌ တိုင်းရင်းသားကိုယ်စားလှယ်များ ပြုင်ဘက်ကိုယ်စားလှယ်များ၊ တပ်မတော်သားကိုယ်စားလှယ်များ အပါအဝင် အရည်အချင်းပြည့်ဝသူများ ပညာရှင်များကိုပါ ထည့်သွင်းလျက် "**အားလုံးပါဝင်နိုင်ရေး**"မှကို လက်တွေ့ကျကျ ဆောင်ရွက်ခဲ့ကြောင်း ဟူ၍ ၂၀၁၆ ခုနှစ် ဇန်နဝါရီ ၁၂ ရက်က ကျရောက်ခဲ့သော(၆၉)ကြိမ်မြောက် ပြည်ထောင်စုနေ့တွင် NLD ကယုတ်မြန်ဖွက်တွင် ဖော်ပြထားသည်။

ဒေါ်အောင်ဆန်းစုကြည်က "ကျွန်မတို့ဟာ တိုင်းရင်းသားအားလုံးကို ပြည်ထောင်စုကားဇကွဲအဖြစ် နိုင်နိုင်ဟာ ရပ်ဟာည်စေချင်တာမို့ လက်နက်ကိုင်အပစ်အခတ်တွေကိုလည်း ၂၁ ရာစု ပင်လုံ အောင်မြင်အောင်၊ ဖြစ်မြောက်အောင် ယုံယုံကြည်ကြည်နဲ့ ပါပဲ၊ ကျွန်ုပ်ကြပါဂို့ ဖေဖွားရပ်မိုးပါပဲ" "ဟုနိုးဆော်မှုကိုလည်း အဆိုပါကြေညာချက်တွင် ဖော်ပြထားသည်။

ကြေညာချက်တွင် "ပင်လုံစိတ်ဓာတ်သည် (၆၉)နှစ် တိုင်ခဲ့ပြီးဖြစ်သော်လည်း ပိမ်ပြင်ရှာ အကောင်အထည် မပေါ်နိုင်ခဲ့သေးကြောင်း၊ ပြည်တွင်းလက်နက်ကိုင် ပဋိပက္ခသည် ပင်လုံတချပ် အမျိုးသားဒီမိုကရေစီအဖွဲ့ချုပ်ထဲတွင် အပြောအပြင်ရှိမှာ ကမ္ဘည်းမော်ကွန်းတင်ခဲ့သော သွေးစည်းညီညွတ်ရေး၊ ငြိမ်းချမ်းရေးနှင့် ဒီမိုကရေစီရေး ဦးတည်ချက်များကို ဟန့်တား ဖျက်ဆီးမည်သကဲ့သို့ ဖြစ်နေကြောင်း" ဟုလည်း ပါရှိသည်။

'ပင်လုံစာချုပ်ဟာ စဖွဲ့ချိပေါ်မှာရေးထားတဲ့ စာချုပ်မျှသာ မဟုတ်ပါဘူး၊ ပြည်ထောင်စုကို လိုလားယုံကြည်တဲ့ မြန်မာနိုင်ငံသူ နိုင်ငံသားအားလုံးက သွေးစည်းညီညွတ်မှုကို ယုံကြည်ပါတယ်ဆိုပြီးတော့ နှလုံးသားပေါ်မှာ ထိုးထားတဲ့ ကတိကဝတ် ဖြစ်ပါကလေ" "ဟု ပြည်ထောင်စုနေ့နှင့် ပတ်သက်၍ **အမျိုးသားဒီမိုကရေစီအဖွဲ့ချုပ် ဥက္ကဋ္ဌဒေါ်အောင်ဆန်းစုကြည်က ပြောခဲ့ကြသည်၊ အမျိုးသားခေါင်းဆောင်ကြီးဝိုလ်ချုပ်ဖေအောင်မယန်းက "တစ်တိုင်းပြည်လုံး ကြီးမှူးစေချင်ရင် ကမာကတစ်ဖျိုး၊ ကရင်ကတစ်ခုံ ရှမ်း၊ ကချင်၊ ချင်းတို့ကတခြား အကွဲကွဲအပြားပြား လုပ်နေကြရင် အကျိုးရှိမှာ မဟုတ်ဘူး၊ စုပေါင်းလုပ်ကြမှသာ အကျိုးရှိနိုင်မယ်" ဟု** ပြောကြားခဲ့သည်။

ဧပြီဖော်ဝါရီ ၁၂ ရက် နံနက်ကကျင်းပခဲ့သည့် (၆၉) နှစ်မြောက် ပြည်ထောင်စုနေ့အခမ်းအနားအတွက် နိုင်ငံတော်သမ္မတဦးသိန်းစိန်က သတင်းလွှာပေးမိန့်ရာ၌ "ပြည်ထောင်စု မြန်မာနိုင်ငံတော်ကြီး အတွင်း အတူတကွ ပူးပေါင်းနေထိုင်လျက်ရှိကြသော တိုင်းရင်းသားမျိုးနွယ်စုများ ပင်စင်ထုတ်ပေးသည့်ဌာနက တရားလိုပြု၍ တရားဆွဲဆိုရမည်ဖြစ်ကြောင်း သိရသည်၊ သို့ရာတွင် ပင်စင်အပေါင်ခံခြင်းကိစ္စမှာပေါင်နှံသူနှင့် အပေါင်ခံသူတို့၏ နစ်ကိုယ်ကြားမှ သီးသန့်သဘောတူညီမှုများ သာရှိနေကြသည်။ မည်ကဲ့ပင် ဘဏ္ဍာတူညီသည်ဖြစ်စေ **အကြောင်းမတိုက်ဆိုင်မှုရှိ၍ ပြဿနာပေါ်ပါက အပေါင်ခံသူကိုလည်း လိုင်စင်ရ အပေါင်လုပ်ငန်းလုပ်ခြင်းမဟုတ်၍ ၁၉၄၅ မှနစ်၊ ငွေတိုးချေးသူများ အက်ဥပဒေဖြင့် တရားစွဲ ဒဏ်ခတ်ကြောင်း** သိရသည်။ သို့သော် အပေါင်ခံနေကြောင်းကို သက်သေအခိုင်အမာပြနိုင်ရန် လိုအပ်ပြီးမပြနိုင်ပါက ငွေချိုမှုမှာအချည်းနှီးသာဖြစ်နိုင်ကြောင်း ဦးအောင်နိုင်စိုးက ရှင်းပြသည်။

ပေါင်နှံသူများအနေဖြင့် အတိုးပုံမှန်မဆပ်ခြင်း သို့မဟုတ် ငွေယူပြီး ပင်စင်ကတ်အားထားရစ်ကာ တိမ်းရှောင်သွားခြင်းဘို့ပြုလုပ်ပါကလည်း အပေါင်ခံသူဘက်က ဒဏာငွေကိုမှနမ်နမ်အတိ ချမှတ်နိုင်သည့် လိမ်လည်မှုဖြစ်သော ရာဇသတ်ကြီး ဥပဒေပုဒ်မ ၄၂၀ (ဖိုးတွမ်တီး)၊ ထို့နောက် တွက်ဆိုချက်များအရ သို့မဟုတ် ဒေါ်ပေါက်မျက်များအရထောင်ဒဏ် သုံးနှစ်ချမှာနိုင်သည့် မှမ်မ ပုပစ် တို့ဖြင့် ခွဲခြားနိုင်ကြောင်း သိရသည်။

မည်သို့ပင်ဆိုစေ ထိုသို့သောအမှုအခင်းများပေါ်ပေါက်လာပါက နစ်ဦးနစ်ဖက်စလုံးအတွက် နစ်နာစရာများသာရှိနိုင်သော အနေအထား ဖြစ်သည်ဟုအများသုံးသပ်ကြသည်၊ ပင်စင်လစာများ တိုးမြင့်ပေးလိုက်သည့် ကာလဖြစ်သော ၂၀၁၂ ခုနှစ်ဝန်းကျင် ပြန်ဟနိုင်ငံထစ်ဝန်း၌ နိုင်ငံ့ဝန်ထမ်း ပင်စင်စားဦးရေ ရှစ်သိန်းကျော်ရှိပြီး နိုင်ငံ့ဝန်ထမ်းပင်စင်စားဦးရေ လေးသောင်းကျော်ရှိကြောင်း အစိုးရမှ ထုတ်ပြန်ခဲ့ဖူးပြီး ယခုအစေါ် အဆိုပါ ကိန်းဂဏန်းမှာအပြောင်းအလဲရှိနိုင်ဖေသာလည်း၊ ထပ်မံထုတ်ပြန်ခြင်း မရှိသေးပေ။ ရှင်ရေးကူညီမှု အသင်းအတွင်းရေးမှူး ပရောဖက်ဆာမှုထိုကုဝ်သို့ ဆင်းရဲနွမ်းပါးသော **သက်ကြီးပင်စင်စားများ၏ အခက်အခဲကို အစိုးရတစ်ရပ်တည်း၏ လုပ်ဆောင်ချက်ဖေါ် အားကိုးအနေ့ရှိမခြစ်ကြောင်း၊ အစိုးရဟူသည်မှာ တစ်နိုင်ငံလုံး အတိုင်းအတာနှင့် လုပ်ဆောင်ရသည်ဖြစ်၍ လစ်ဟာမှုများရှိသည်ဖြစ်ရာ ပြည်သူတစ်ရပ်လုံး အရေပြုသည့် ပရဟိတအလုပ်များ ဖြင့်သာ ကူညီသင့်သည်ဟူသော ရှုထောင့်မှ** ရဂ်ကည်ကပြောဆိုလိုက်သည်။

"ပရဟိတစိတ်ဓာတ်နဲ့ ကျွန်မတို့ အတွေးဆိုရင်တော့ နိုးစပ်ရာကသိုးသန့် လုပ်ပေးနိုင်ရင် အဆင်ပြေမှာပါ။ ဥပမာ တစ်ရပ်ကိုတစ်ယောက် ကျပ် ၁၀၀ ပဲမှ လိုက် ဦး လက်ရှိအဖိုးရှာနေဆိုင်ရာတွေက ဝန်ထမ်းတွေအနေနဲ့လည်း နှမ်းတစ်ဇွတ်လောက်ပဲကိုယ်စီ လှူဒါန်းနိုင်မယ်ဆို အဆင်ပြေမှာပါ" "ဟု ၎င်းကပြောသည်။

မိသားစုပင်စင်လစာငွေကျပ် ၁၀၀၀ ကျော်မန့်မှ ၂၀၁၂ ခုနှစ်အတွင်းက ရုတ်ချည်းဆိုသလိုပင် ငွေကျပ်တစ်သိန်းကျော်အထိတိုးမြှင့်ရရှိခဲ့သော်လည်းအိပ်ငှားရမ်းခ ကြီးမြင့်မှုနှင့် ကျန်းမာရေးအမြေအနေတို့ကြောင့် ပင်စင်ကိုငွေကျပ် ၁၀ သိန်းခန့်ဖြင့် ၂၀၁၃ ခုနှစ်ကတည်းကပေါင်နှံခဲ့ရသူမှာ ကောင်ဒဂုံမြို့နယ်တွင် နေထိုင်သည့် ဒေါ်စန်းဆေး ဖြစ်သည်။

"ဆုံးသွားတဲ့ အမျိုးသားအတွက်ရတဲ့ ဝိသေသစုပင်စင်လေးတိုးရတာ တစ်နှစ်ပဲရှိသေးတယ်။ အိမ်လခတွေက ထက်ဝက်ကျော်ခုနှစ်တက်သွားကလေ။ အသက်စဝ ကျော် အမေကလည်းကျန်းမာရေးချို့ယွင်းလာတော့ ဒီပင်စင်ကိုပဲဖဲ့ဖဲ့ပြီး ပေါင်လာရတာ" "ဟုအသက် ၅၄ နှစ်အရွယ်ရှိ ဒေါ်စန်းဆေးက ရင်ဖွင့်ခဲ့သည်။

ကျော်လင်းတွန်း(တပ်ပုံ-မြတ်တူဆောင်)

အမျိုးသားဒီမိုကရေစီအဖွဲ့ချုပ်ဥက္ကဋ္ဌ ဒေါ်အောင်ဆန်းစုကြည်က ဗိုလ်ချုပ်ခွဲ့ဆည်းပည့် အစိုးရသည် တိုင်းရင်းသားစည်းလုံးညီညွတ်ရေး၊ အမျိုးသားပြန်လည်သင့်မြတ်ရေး အစိုးရပြစ်ရန် ကြိုးပမ်းပည်ဟု မကြာခဏပြောကြားခဲ့သည့်အတိုင်း တစ်လခွဲမနီ အမိန့်ဆောင်ပုံတော့သည့် **အစိုးရသစ်ခွဲ့စည်းရာတွင် ကပ်မကော်သားများ၊ မြို့ကော်အခွဲ့အစည်းများ၊ တိုင်းရင်းသားများ၊ ပညာရှင်များ အစိုးရအခွဲ့တွင် ပါဝင်နိုင်ရန် NLD ပါတီ အနေဖြင့် စီစဉ်နေကြောင်း** ၁၃-၂-၂၀၁၆ ရက်က သိရပေသည်။

အမျိုးသားဒီမိုကရေစီအဖွဲ့ချုပ်၏ နိုင်ငံရေးမူဝါဒနှင့် **သဘောထားမှာ အမျိုးသားပြန်လည်ရင်ကြားစေ့ရေးပင်ဖြစ်ပြီး** ဗဟိုသဘောထားပံ့ပိုးချက်ဖြင့်ပင် အမျိုးသားဒီမိုကရေစီအဖွဲ့ချုပ် ကိုယ်စားလှယ်အများစုပါဝင်သည့် ပြည်သူ့လွှတ်တော်၊ အမျိုးသားလွှတ်တော်နှင့် တိုင်းဒေသကြီးလွှတ်တော်များ၌ တိုင်းရင်းသားကိုယ်စားလှယ်များ ပြုင်ဘက်ကိုယ်စားလှယ်များ၊ တပ်မတော်သားကိုယ်စားလှယ်များ အပါအဝင် အရည်အချင်းပြည့်ဝသူများ ပညာရှင်များကိုပါ ထည့်သွင်းလျက် "**အားလုံးပါဝင်နိုင်ရေး**"မှကို လက်

ဧပြီဖော်ဝါရီ ၁၂ ရက် နံနက်ကကျင်းပခဲ့သည့် (၆၉) နှစ်မြောက် ပြည်ထောင်စုနေ့အခမ်းအနားအတွက် နိုင်ငံတော်သမ္မတဦးသိန်းစိန်က သတင်းလွှာပေးမိန့်ရာ၌ "ပြည်ထောင်စု မြန်မာနိုင်ငံတော်ကြီး အတွင်း အတူတကွ ပူးပေါင်းနေထိုင်လျက်ရှိကြသော တိုင်းရင်းသားမျိုးနွယ်စုများ

■

www.free4reader.com

စွန့်ပစ်အမှိုက်မှ လျှပ်စစ်ဓာတ်အား ထုတ်လုပ်မှုကို အစိုးရသစ်လက်ထက်မှသာ ဆောင်ရွက်နိုင်တော့မည်

လျှပ်စစ်ဓာတ်အားထုတ်လုပ်ရန်စီစဉ်ထားသည့် စက်ရုံများပုံ

ရန်ကုန်မြို့ရှိ ထားဝယ်ရောင် နဲ့ ထိန်ပင် နောက်ဆုံးစွန့်ပစ်အမှိုက်ပုံတို့မှ လျှပ်စစ်ဓာတ်အား ထုတ်လုပ်မည့် အစီအစဉ်ကို လက်ရှိအစိုးရလက်ထက်၌ ဆောင်ရွက်ရန် စီစဉ်ထားသော်လည်း လာမည့် အစိုးရသစ်လက်ထက်မှသာ ဆောင်ရွက်နိုင်တော့မည်ဖြစ်ကြောင်း ပတ်ဝန်းကျင်ထိန်းသိမ်းရေးနှင့် သန့်ရှင်းရေးဌာနမှ တာဝန်ရှိသူတစ်ဦးက ၁၃-၂-၂၀၁၆ ရက်တွင် ပြောသည်။

"ကျပန်အစိုးရနဲ့ပူးပေါင်းဆောင်ရွက်တဲ့ ရွှေပြည်သာက စွန့်ပစ်အမှိုက်က နေ လျှပ်စစ်ထုတ်မယ့် စီမံကိန်းကတော့ တည်ဆောက်ရေးလုပ်ငန်းစတင်နေပြီဖြစ်ပါတယ်၊ အရင်ဆုံးက ထားဝယ်ရောင် နဲ့ ထိန်ပင်စွန့်ပစ်အမှိုက်ပုံမှာ စွန့်ပစ်အမှိုက်ကနေ လျှပ်စစ်လုတ်ဖို့အတွက် လုပ်ခဲ့တာဖြစ်ပါတယ်။ ဒါပေမဲ့ အခြေအနေအကြောင်းအရေးရပ်ကြောင့် နောက်အဖိုးရလက်ထက်ရောက်လာမှ လုပ်နိုင်မယ်။ အစိုးရသစ်လက်ထက်မှာလုပ်ရင်လည်း လက်ရှိဆောင်ရွက်ခွင့်ပေးထားတဲ့ ကုမ္ပဏီတွေကိုပဲ ဆက်လုပ်ခွင့်ပေးသွားမှာ ဖြင်ပါတယ်"ဟု ယင်းကပြောသည်။ ထိန်ပင်နှင့်ထားဝယ်ရောင်တွင် စွန့်ပစ်အမှိုက်မှ လျှပ်စစ်ဓာတ်အားထုတ် လုပ်မည့် ကုမ္ပဏီ နှစ်ခုကို ၂ထဝ ခုနှစ် အောက်တိုဘာလတွင် ရွေးချယ်ခဲ့ပြီး ကုမ္ပဏီများအနေဖြင့် ယင်းတို့ဆောင်ရွက်မည့်လုပ်ငန်းများအတွက် ဒီဇိုင်းများရေးဆွဲထုတ်ထားပြီးဖြစ်သည့် အပြင် လုပ်ငန်းများဆောင်ရွက်ရန်လည်း အဆင်သင့်ဖြစ်နေကြပြီဖြစ်ကြောင်း သိရသည်။ သို့သော် လုပ်ငန်းလုပ်ကိုင်ခွင့်ရရန် အတွက်ထွက်ရှိလာမည့် လျှပ်စစ်ဓာတ်အားဈေးအဇွဲက ဝယ်ယူမည့် နှုန်းထားကို ညှိနှိုင်းနိုင်ခြင်းမရှိသေးသည့် အတွက်လုပ်ငန်းဆောင်ရွက်ရန် လာမည့် အစိုးရသစ်လက်ထက်သို့ ကူးပြောင်းသွားမည်ဖြစ်ကြောင်း သိရသည်။ အဆိုပါ အမှိုက်ပုံများတွင် တစ်ရက်လျှင် စွန့်ပစ်သည့် အမှိုက်သည်တန်ချိန် ၁၆၀၀ ခန့်ရှိကြောင်း သိရသည်။

ယင်းလုပ်ငန်းများမှ လှိုင်သာယာရှိ ထိန်ပင်စွန့်ပစ်အမှိုက်ပုံတွင် လုပ်ဆောင်ခွင့်သည့် ကုမ္ပဏီကို လျှပ်စစ်ဓာတ်အား ၁၂ မဂ္ဂါဝပ်ကို ၂၀၁၄ ခုနှစ်တွင် ဆုတ်ရန်စီစဉ်ထားပြီး ၂၀၁၅ ခုနှစ်တွင် ၈ မဂ္ဂါဝပ်နှင့် ၂၀၁၆ ခုနှစ်တွင် ၁၀ မဂ္ဂါ ၀ပ် ထုတ်လုပ်ရန်စီမံဆောင်ရွက်ခြင်းဖြစ်ကာ မြောက် ဒဂုံ၊ ထားဝယ်ရောင်ကွင်းဆောက်ရွက်မည့် ကုမ္ပဏီသည် အမှိုက်ပိုးရှိ၀က်ကို နှစ်နှစ် အတွင်းအပြီးတည်ဆောက်ပြီး လျှပ်စစ်ဓာတ်အား ၁၅ ဒသမ ၅ မဂ္ဂါ၀ပ်ထုတ်လုပ်ရန် စီစဉ်ထားခဲ့ခြင်းဖြစ်ကြောင်း သိရသည်။

ပြည်ရည်ဖူး(သတင်း၊ တောက်ပုံ)

Elite အဝေးပြေးယာဉ်လိုင်းတွင် Scannier ကားသစ်များဖြင့် လိုင်းသစ်တိုးချဲ့မည်

ပြန်မာနိုင်ငံတွင် ပြေးဆွဲနေသည့် အဝေးပြေးယာဉ်လိုင်းများထဲတွင် တစ်ခုအပါအဝင်ဖြစ်သည့် Elite အဝေးပြေးယာဉ်လိုင်းက ယာဉ်လိုင်းသစ်တိုးမြင့်ပြီး ဆွဲရန်အတွက် **Scannier Branded ကားသစ် ၁၀ စီးကို ထပ်မံမှာယူထားပြီး ၂၀၁၆ ခုနှစ်အစောပိုင်းတွင် ဈေးကွက်ရှိ ရည်ဖြစ်ကြောင်း** ၁၃-၂-၂၀၁၆ ရက်တွင် သိရသည်။

လက်ရှိတွင် Elite အဝေးပြေးယာဉ်လိုင်း၌ Scannier အမှီ ၁၀၀ ဖြင့် ခရီးစဉ်ခြောက်လိုင်းကို ပြေးဆွဲပေးလျက်ရှိကြောင်း သိရသည်။ ကျွန်တော်တို့ Elite အနေနဲ့ ၂၀၁၆ အတွင်းမှာ ရန်ကုန်အခြေပြု ခရီးစဉ်လိုင်းနဲ့ပုဂံအခြေပြုခရီးစဉ်လိုင်းဆိုပြီး နှစ်လိုင်းတိုးချဲ့ပြေးဆွဲဖို့ ဆောင်ရွက်နေပါတယ်။ ခရီးသည်တွေ လန်ဒေါင်ယူစာ ပြည့်နဲ့ သက်သောင့်သက်သာစွာသွားကာ နိုင်ဖို့ အထူးအလေးပေးဆောင်ရွက်နေသလို ပုံမှန်ထက်ချောင် ခေါင်ဆိုချိစီးနိုင်အောင်လည်း ထိုင်ခုံတွေလျှော့ထားပေးသလို လိုအပ်သမျှပြေးဆွဲဖို့အတွက်လည်း Scannier ကားသစ် ၁၀ စီးသပ်မှာထားပါတယ်။ လာမယ့် သုံးဘလားအတွင်းမှာ စတင်ပြေးဆွဲဖြစ်ဖို့မျှော်ပါတယ်"ဟု Elite မှတာဝန်ရှိသူတစ်ဦးက ပြောသည်။

ထပ်မံအသစ်တိုးချဲ့ ပြေးဆွဲမည့် လိုင်းသစ်နှစ်စုတာ ရန်ကုန်အခြေပြုအနေဖြင့် မန်းဃုန်-မော်လမြိုင်ခရီးစဉ်နှင့် ပုဂံအခြေပြုအနေဖြင့် ပုဂံ-ဓတောင်ကြီးတို့ကိုပြေးဆွဲမည်ဖြစ်ပြီး လက်ရှိပြေးဆွဲပေးနေသည့် ယာဉ်လိုင်းများမှာ ရန်ကုန်အခြေပြုယာဉ်လိုင်းများဖြစ်ပြီး နေပြည်တော်၊ မန္တလေး၊ မေယင်ကြီး၊ မုံရွာ၊ မနုတ္တ။ တို့ဖြစ်ကာ ယခင်လိုင်းစီတိပ်ခဲ့ရသည့် **ရန်ကုန်-ပြင်ဦးလွင်ခရီးစဉ်ကိုလည်း ယခုနစ်အတွင်း ပြန်လည်ပြေးဆွဲခွင့်ရရှိတော့မည်ဖြစ်ကြောင်း** သတင်းရရှိသည်။

နေနွယ်

မြန်မာနိုင်ငံတွင် ဖန်တီးသည့် ပထမဦးဆုံးသော နိုင်ငံတကာ Event Directory ဖြစ်သည့် Myanpwel

Myanpwel ဆိုသည်မှာ **နိုင်ငံတကာတွင်ဈေးကျကြားသည့်အခမ်းအနားများ၊ ပွဲများကို တစ်နေရာတည်းတွင်အပြည့်စုံဆုံးနှင့် အဓိကဆုံးဖော်ပြပေးနေသည့် မြန်မာနိုင်ငံ၏ပထမဆုံးသော Online Directory** ဖြစ်ပါသည်။ Myanpwel အား NTM Group Co.,Ltd. မှ ၂၀၁၅ ခုနှစ်၊ အောက်တိုဘာလတွင် စတင်လွှင့်တင်ခဲ့ပြီး ယခု **အဓိကအခမ်းအနားစီစဉ်သူပေါင်း ၂၀၀ ကျော်မှ Myanpwel** တွင် **Event** များဖော်ပြ လွှင့်တင်လျက်ရှိပြီး Myanpwel အားဝင်ရောက်ကြည့်ရှုမှုအကြိမ်တရေအတွက် ၃ကရာကျော် လာစဉ်းဆကြိမ် ၃၀၀၀၀ ခန့်မျှရှိနေပါသည်။ စတင်လွှင့်တင်ချိန်မှစ၍ နှစ်လ ကျော်ကာလအတွင်း Myanpwel တွင် **အပတ်စဉ် အခမ်းအနားပေါင်း ၄၅ ခုခန့်**ကို အသစ်ဖော်ပြပေးနေလျက်ရှိပါသည်။

ပွဲစီစဉ်ကျင်းပသူများအနေဖြင့် မိမိတို့ကျင်းပမည့် Event များကို ဗီဒီယိုတိုင် Myanpwel တွင်လွှင့်တင်ခြင်း၊ အသေးစိတ်အကြောင်းအရာကို ရေးသားဖော်ပြခြင်း၊ မှားယွင်းလုပ်နိုင်သကဲ့သို့ အသုံးပြုသူများအနေဖြင့်လည်း Myanpwel ကွင်ဖော်ပြထား သည့်အမျိုးအမျိုးကို မိမိပါဝင်ဆင်နွှဲလိုသောတည်နေရာပေါ်မူတည်၍ လွယ်ကူလျင်မြန်စွာရှာဖွေတွေ့ရှိနိုင်ပါသည်။ **Myanpwel ၏အလွန်ကောင်းမွန်ကျည်းက ချက်တစ်ခုမှာ** အသုံးပြုသူများအနေဖြင့် မိမိမရောက်ဖူးသည့်မြို့တစ်မြို့ကိုရောက်ရှိနေသည့် အခါတွင် မိမိတို့၏မိတ်ဆွေများဆက်ရောက်မည့်အခမ်းအနားကို Myanpwel မှတစ်ဆင့်ကြည့်ရှု၍ မိမိအနေဖြင့် ပညာသည့်အခမ်းအနားကိုတက်ရောက်သင့်သည်ကို အလွယ်တကူဆုံးဖြတ်နိုင်ခြင်းဖြင့်သည်။

၀၂၇

Brief News From Pyi Myanmar Daily

နိုင်ငံရေး — ဒီမိုကရေစီလမ်းကြောင်းပေါ်တင်ပေးနိုင်ခဲ့ကြောင်း နိုင်ငံတော်သမ္မတဦးသိန်းစိန် ပြောကြား

ပြည်သူများရည်မှန်းသော ဒီမိုကရေစီလမ်းကြောင်းပေါ်ကို မိမိတို့အစိုးရအဖွဲ့အနေဖြင့် တင်ပေးနိုင်ခဲ့သည်အပြင် ၂၁ ရာစုအတွင်း ဒီမိုကရေစီဖော်ထောင်နေသည့် နိုင်ငံများအနက် အလားအလာအကောင်းဆုံးနှင့် အတည်ငြိမ်ဆုံးဒီမိုကရေစီဝင်ရီးကို ဆက်လျှောက်နေသည့်နိုင်ငံအဖြစ် တည်ဆောက်နိုင်ခဲ့ကြောင်း ဧဝေဖော်ဝါရီ ၅ ရက်က ဒနယ်ပြည်ထောက်တွင် ပြုလုပ်သော နိုင်ငံခွဲမပ်းဆောင်ရည်ဝန်ကြီးမြင့်ပွဲအခမ်းအနားတွင် ပြောကြားသောဂုဏ်ပြုအမှာစကားတွင် နိုင်ငံတော်သမ္မတက ထည့်သွင်းပြောကြားခဲ့ခြင်းဖြစ်သည်။ "ကျွန်တော်နဲ့ ကျွန်တော့် အစိုးရအဖွဲ့အနေနဲ့ ဒီမိုကရေစီနိုင်ငံတော်သစ်ကို တည်ဆောက်ဖို့အတွက် စိတ်ဆန္ဒပြင်းပြမပမယ် ဘကယ်တော့ ကျွန်ကော်ကိုနိုင်ငံနဲ့ ဒီမိုကရေစီစနစ် ကင်းကွာခဲ့ဟာ ကြာမြင့်ခဲ့ပြီး ဒီမိုကရေစီကျင့်စဉ်နဲ့အလုပ်အဝေးတဲ့အခြေအနေကနေ ဒီမိုကရေစီရင့်ကျက်ဖို့ ကျွန်တော်တို့ကြိုးစားတည်ဆောက်ခဲ့ကြရပါတယ်၊ စိန်ခေါ်မှုတွေ အကျပ်အယည်းတွေ အတွေ့အကြုံမဟုတ်ပဲ မမျှော်လင့်ကြားက ဒီမိုကရေစီကိုရှေ့ရွှေ့ခဲ့ပြု ပြင်ပြောင်းလဲမှုတွေ ရရှိလာဖို့ ကြိုးစားတဲ့ အောင်မြင်မှုပဲဖြစ်ပါတယ်"ဟု သမ္မတက ဆိုသည်။

ထပ်ချုပ်နှင့် ဒုတိယထပ်ချုပ်တို့၏ ပင်စင်သက်တမ်းကို ၆၅ နှစ်ဟု သတ်မှတ်လိုက်ကြောင်း ထပ်မတော်အသိုင်းအဝိုင်းမှ သိရ

ထပ်မတော်ကာကွယ်ရေးဦးစီးချုပ်နှင့် ဒုတိယထပ်မတော်ကာကွယ်ရေး ဦးစီးချုပ်တို့၏ ပင်စင်သက်တမ်းမှာ ၆၅ နှစ်ဟု ထပ်မတော်၏ လေးလပတ်အည်းအဝေးက ဆုံးဖြတ်လိုက်ကြောင်း ထပ်မတော်အသိုင်းအဝိုင်းမှ သတင်းရရှိသည်။ ထပ်မတော်၏လေးလပတ်အစည်းအဝေးကို ဧဝေဖော်ဝါရီ ၈ ရက်က ကျင်းပခဲ့ခြင်းဟု သိရပြီး ယင်းအစည်းအဝေး၌ ထပ်မမှူးအဆင့်များအားလုံးနီးပါး တက်ရောက်၍ ယင်းကဲ့သို့ ဆုံးဖြတ်လိုက်ခြင်းဖြစ်ကြောင်း သိရသည်။ "အရင်က ပင်စင် နှစ် ၆၀ ပြည့်ရင် သက်တမ်းတိုး ငါးနှစ်နှစ်ကြိမ်ရတယ်၊ အခုသက်ပြည့်ပင်စင် ၆၅ ဆိုမယ့် ဘယ်လိုသဘောထားလဲကေဝ ခန့်မှန်းရခက်တယ်" ဟု ထပ်မတော်သား ဟောင်းတစ်ဦးက သုံးသပ်ပြောကြားသည်။

တာဝန်မယ်ဖို့ နိုင်ငံရေးတည်ငြိမ်မှုအတွက် ကန်-အာဆီယံ ထိပ်သီး အစည်းအဝေးကို နိုင်ငံတော်သမ္မတကိုယ်တိုင်မတက်ခြင်းဟု ဦးရဲထွင့်မြ

ကာဝန်အလွဲအမြောင်းမလုပ်မီ ကြားကာလအတွင်း နိုင်ငံရေးတည်ငြိမ်အေးချမ်း မှုရှိစေရေးအတွက် ကယ်လိဖိုးနီးယားတွင် ရှိနေခြင်းထက် မြန်မာနိုင်ငံ၌ ရှိနေခြင်းက ပိုကောင်းမည်ဟု ယူဆသောကြောင့် အာမေရိကန်- အာဆီယံ ထိပ်သီး အယူးအမည်းအမေး၊ ကိုနိုင်ပဲတော်သမ္မတက ကိုယ်တိုင်မတက်ဘဲ ဒုတိယသမ္မတ ဦးဘက်ကွန်းဆား ကာဝန်ယေးခဲ့ခြင်းဖြစ်ကြောင်း နိုင်ငံတော်သမ္မတ၏ပြောရေးဆိုခွင့်ရပုဂ္ဂိုလ်ပြန်ကြားရေးဝန်ကြီး ဦးရဲထွင့်မြ က ပြောကြားသည်။ "အောက်ဆုံးအရေးကြီးတဲ့အချိန်မှာ ပြီးချမ်းစွာဘာဝန်လွှဲပြောင်းနိုင်ဖို့က အရေးကြီးတဲ့ကိစ္စပါပဲ။ ဒီလိုဆုံးဖြတ်ရတာကို အမေရိကန်သမ္မတအိုဘားမားအပါအဝင် အာဆီယံခေါင်းဆောင်တွေ နားလည်ပေးလိမ့်မယ်လို့ယူဆပါတယ်"ဟု ဦးရဲထွင့်မြ က ဆက်လက်ပြောကြားခဲ့သည်။

ခေတ်မီဒီမိုကရေစီနိုင်ငံဖြစ်ရေး ကျရာကလွှမ်း ပူးပေါင်းဆောင်ရွက်ကြရန် နိုင်ငံတော်သမ္မတဦးသိန်းစိန်၏ သဝဏ်လွှာတွင် ဟော်ပြ

ခေတ်မီဒီမိုကရေစီနိုင်ငံဖြစ်မေး ပျံ့ကျဲကလွှမ်း ပူးပေါင်းဆောင်ရွက်ကြရန်နိုင်ငံတော်သမ္မတဦးသိန်းစိန်ကိုက်ကွန်းကြား ရန်ကုန်မြို့ပြည်သူရင်ပြင်ဘွင် ဧဝေဖော်ဝါရီ ၁၂ ရက် နံနက်က ကျင်းပခဲ့သည့် (၆၉) နှစ်မြောက် ပြည်ထောင်စုနေ့အခမ်းအနားတွင်ရန်ကုန်တိုင်းဒေသကြီးဝန်ကြီးချုပ် ဦးမြင့်ဆွေဖတ်ကြားသည့် သမ္မတသဝဏ်လွှာတွင်ပါရှိသည်။ ယင်းအခမ်းအနားသို့ ဝန်ကြီးချုပ် ဦးမြင့်ဆွေနှင့် ရန်ကုန်မြို့၊ ဖယာ်ပန်း၊ တိုင်းဒေသကြီးဝန်ကြီးများ၊ တိုင်းဒေသကြီး လွှတ်တော်ကိုယ်စားလှယ်များ၊ သက်ဆိုင်ရာတာဝန်ရှိသူများ ကျောင်းသား၊ ကျောင်းသူများတတ်ရောက်ခဲ့ကြကာ နိုင်ငံတော်အလံအားအလေးပြုခြင်း၊ လမ်းလျှောက်ချီတတ်ခြင်းများပြုလုပ်ခဲ့ကြကြောင်း သိရသည်။

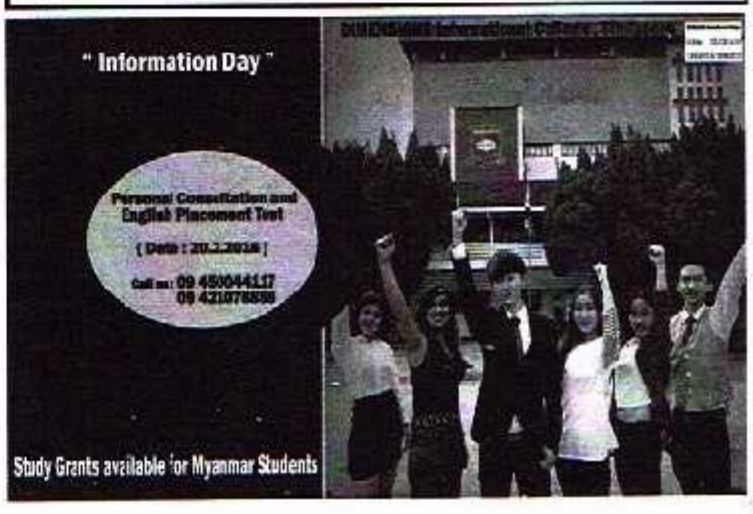

www.free4reader.com

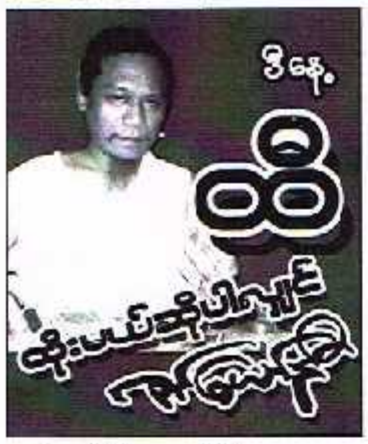

အင်္ဂါနေ့(၁၆-၂-၂၀၁۶)

ဂ်ကောင်းစေမယ့်အရောင် - အနီရောင်၊ ခရမ်းရောင်။

ဂ်ကောင်းစေမယ့်အလှု - ကိတ်မုန့်နဲ့ ကော်ဖီ ဆွမ်းတော်ကပ်လှူပါ။

ဂ်ကောင်းစေမယ့်ဂဏန်း - ၉ ဂဏန်း၊ ၇ ဂဏန်းနဲ့ ၂ ဂဏန်းတွေကို အားပြုပါ။ ဒီနေ့ဂ်ကောင်းချင်ရင် ပန်းကိုကြည့်ပြီး နိမိတ်ကောက်ယူပါ။

ဒီနေ့ဟာ အထင်အမြင် အလွဲခံရတတ်တဲ့နေ့ပါပဲ၊

ဗုဒ္ဓဟူးနေ့(၁၇-၂-၂၀၁۶)

ဂ်ကောင်းစေမယ့်အရောင် - အမြူရောင်၊ ရွှေရောင်၊ အဝါရောင်။

ဂ်ကောင်းစေမယ့်အလှု - သစ်သီးခြောက်လုံးလှူပါ။

ဂ်ကောင်းစေမယ့်ဂဏန်း - ၁ ဂဏန်း၊ ၄ ဂဏန်းနဲ့ ۶ ဂဏန်းတွေကို အားပြုပါ။ ဒီနေ့ဂ်ကောင်းချင်ရင် လက်မတ်တစ်စောင်မှာ နိမိတ်ကောက်ယူပါ။

ဒီနေ့ဟာ သတင်းကောင်း ဃ်ည်သည်ကောင်း ရောက်တတ်တဲ့နေ့ပါပဲ။

ကြာသပတေးနေ့(၁၈-၂-၂၀၁۶)

ဂ်ကောင်းစေမယ့်အရောင် - အမြူရောင်၊ အစိမ်းရောင်၊ ရွှေရောင်။

ဂ်ကောင်းစေမယ့်အလှု - နှင်းဆီကိုးပွင့် ဘုရားမှာလှူပါ။

ဂ်ကောင်းစေမယ့်ဂဏန်း - ၂ ဂဏန်း၊ ၇ ဂဏန်းနဲ့ ၉ ဂဏန်းတွေကို အားပြုပါ။ ဒီနေ့ဂ်ကောင်းချင်ရင် ဖိတ်စာပေါ်မှာ နိမိတ်ကောက်ယူပါ။

ဒီနေ့ဟာ ရွှေဟောင်း ပစ္စည်းဟောင်းတွေ ပြန်ပေါ်တတ်တဲ့နေ့ပါပဲ။

သောကြာနေ့(၁၉-၂-၂၀၁۶)

ဂ်ကောင်းစေမယ့်အရောင် - အနီရောင်၊ ခရမ်းရောင်၊ ကြက်သွေးရောင်၊

ဂ်ကောင်းစေမယ့်အလှု - ဝါတောက် ၁၂ ညွှန့် ဘုရားမှာလှူပါ။

ဂ်ကောင်းစေမယ့်ဂဏန်း - ၃ ဂဏန်း၊ ၅ ဂဏန်းနဲ့ ၇ ဂဏန်းတွေကို အားပြုပါ။ ဒီနေ့ဂ်ကောင်းချင်ရင် ထီးဆောင်းလာသူကို နိမိတ်ကောက်ယူပါ။

ဒီနေ့ဟာ ရပ်ဝေးပြည်ပ အကျိုးပေးတတ်တဲ့နေ့ပါပဲ။

စနေနေ့(၂၀-၂-၂၀၁۶)

ဂ်ကောင်းစေမယ့်အရောင် - ရွှေရောင်၊ အပြူရောင်၊ အဝါရောင်။

ဂ်ကောင်းစေမယ့်အလှု - မွေးနံ့ထောင်မှာ ထီးပြူ ၁၂ လက်လှူပါ။

ဂ်ကောင်းစေမယ့်ဂဏန်း - ၄ ဂဏန်း၊ ၇ ဂဏန်းနဲ့ ၂ ဂဏန်းတွေကို အားပြုပါ။ ဒီနေ့ဂ်ကောင်းချင်ရင် ဓာတ်ဘူးပေါ်မှာ နိမိတ်ကောက်ယူပါ။

ဒီနေ့ဟာ ယောင်ချာချာ ဖြစ်နေရတတ်တဲ့နေ့ပါပဲ။

တနင်္ဂနွေနေ့(၂၁-၂-၂၀၁۶)

ဂ်ကောင်းစေမယ့်အရောင် - အပြူရောင်၊ ငွေရောင်။

ဂ်ကောင်းစေမယ့်အလှု - အုန်းနို့ခေါက်ဆွဲ ဆွမ်းတော်ကပ်လှူပါ။

ဂ်ကောင်းစေမယ့်ဂဏန်း - ၅ ဂဏန်း၊ ၁ ဂဏန်းနဲ့ ၃ ဂဏန်းတွေကို အားပြုပါ။ ဒီနေ့ဂ်ကောင်းချင်ရင် တအုပ်အဖုံးမှာ နိမိတ်ကောက်ယူပါ။

ဒီနေ့ဟာ ဆရာကြီးကဲသူတို့ရဲ့ အကူညီကောင်း ရတတ်တဲ့နေ့ပါပဲ။

တနင်္လာနေ့(၂၂-၂-၂၀၁۶)

ဂ်ကောင်းစေမယ့်အရောင် - အပြာရောင်၊ ပန်းရောင်။

ဂ်ကောင်းစေမယ့်အလှု - စမုတေဝါ၊ခုဆွမ်းတော်ကပ်လှူပါ။

ဂ်ကောင်းစေမယ့်ဂဏန်း - ۶ ဂဏန်း၊ ၃ ဂဏန်းနဲ့ ၅ ဂဏန်းတွေကို အားပြုပါ။ ဒီနေ့ဂ်ကောင်းချင်ရင် စက်ဘီးစီးလာသူကို နိမိတ်ကောက်ယူပါ။

ဒီနေ့ဟာ သတင်းကောင်းကြားရတတ်တဲ့နေ့ပါပဲ။

စီးပွားရေးပွံ့ပြိုးရန် ပါရဂူတန်ဖိုး ဒေါ်ပြည်တော်အကြား ဦးဝင်းသောချိတ်ဆက်မှု လိုအပ်နေဆဲဖြစ်

အမေရိကန်ပြည်ထောင်စုနဲ့ မြန်မာနိုင်ငံတို့ ဆက်ဆံရေးမှာ ၁၉၈၈ ခုနှစ်စစ်တပ်အာဏာသိမ်းပြီးနောက်ပိုင်းတွင် ပိုပိုဆိုးရွားလာခဲ့ကာ စက်တင်ဘာ ၂၀၀၇ ရွှေဝါရောင်အရေးအခင်းနောက်ပိုင်းတွင်မူ အတင်းမာဆုံး အခြေအနေသို့ ရောက်ရှိလာသည်။ သို့သော် လေးနှစ်စန့်အကြာ ၂၀၁၀ ခုနှစ်၌ ပြုပြင်ပြောင်းလဲရေးများစတင်၍ အရပ်သားအစိုးရသစ် ပေါ်ထွက်လာရာ အိမ်မြှေးတော်အနေဖြင့် မြန်မာအစိုးရနှင့် ဆက်ဆံရေးဖြင့်တင်ရန် ကြိုးပမ်းလာတော့သည်။

ယခုအခါ ၂၀၁۶ ခုနှစ် အမေရိကန်-အာဆီယံ အထူးထိပ်သီးအစည်းအဝေးကို အမေရိကန်ပြည်ထောင်စကအိမ်ရှင်အဖြစ် ဖေဖော်ဝါရီ ၁၅ ရက်နှင့် ၁۶ ရက်တို့တွင် ကျင်းပနေရှိန်ဖြစ်ရာ ထိုအစည်းအဝေးမှ မြန်မာပြည်အတွက် မည်သည့်အကျိုးစီးပွားများ ဆောင်ကျဉ်းပေးနိုင်မည်ကို ပြည်တွင်းမှ စီးပွားရေးပညာရှင်များလည်း စိတ်ဝင်စားရှိလာသည်။

အများအားဖြင့် **အနောက်အုပ်စုများ၏ ရင်းနှီးမြှုပ်နှံမှုက နိုင်ငံရေးအဆင့် (Political Standard)** ပေါ် မူတည်သည်ဖြစ်ရာ ယခု အမေရိကန်-ကာဆီယံ ကိုယ်သီးအစည်းအဝေးတွင်လည်း ထိုအချက်ကိုသာ ကြည့်ကြမည်ဖြစ်ကြောင်း **စီးပွားရေးပညာရှင် ဒေါက်တာမောင်မောင်စိုးက** ပြည်မြန်မာသတင်းဂျာနယ်သို့ ဖေဖော်ဝါရီ ၁၃ ရက်တွင် ပြောကြားသည်။

''နိုင်ငံရေးအဆင့်က မလုံခြုံစိတ်မရှိရတာကိုမဆိုလိုဘူးဗျ၊ နိုင်ငံရေးအဆင့်ဟာ တန်းမဝင်ဘူးဆိုတာနဲ့ သူတို့ဒါကိုမလုပ်ကြဘူး၊ အခရှုနဲ့ အနောက်ခဲ့၊ နိုင်ငံခြားရင်းနှီးမြှုပ်နှံမှုအပေါ်ထားတဲ့ Norm (စံသတ်မှတ်ချက်) တွေကမပျူကြပေါ့ဗျား'' ဟု ၎င်းက ဆိုသည်။

အာရှအပါအဝင် ကမ္ဘာ့အရှေ့ဘက်ခြမ်းမှ စီးပွားရေးအုပ်စုများသည် အများအားဖြင့် အကျိုးအမြတ်ပေါ်ကာအခြေခံ၍ ဂဠုန်ကာကြောင်းသိရသည်။

အနောက်အုပ်စုဟုဆိုရာတွင်လည်း **အမေရိကန်ပြည်ထောင်စု၏ အရေးယူပိတ်ဆို့ခြင်းခံရသော နိုင်ငံမျိုးကို EU အပါအဝင် အခြားသော နိုင်ငံအစုအဖွဲ့အသီးသီးကပါ လက်ရှောင်သွားတတ်ကြသည်ကို** ပြီးခဲ့သည့်ဆယ်စုနှစ်များအတွင်း မြင်လာရပြီးဖြစ်၍ အမေရိကန်နှင့် ဒိုင်မာသောချိတ်ဆက်မှုရှိရေးကိုပညာရှင်များက အဓိကဆောင်ရွယ်ပြောလာကြခြင်းလည်း ဖြစ်သည်။

သို့ရာတွင် အမေရိကန်ပြည်ထောင်စဘက်မှ ကြည့်လျှင်အာဆီယံဒေသမှာ ၎င်းတို့၏ စီးပွားအရေးကဏ္ဍတွင် အခရာကျသောနေရာဘဝ်ရမဟုတ်သေးကြောင်း ကိန်းဂဏန်းများက ညွှန်ပြနေသည်။ **အမေရိကန်သည် အာဆီယံတွင် မဟာဗျူဟာမြောက် ရင်းနှီးမြှုပ်နှံမှုစီပင်ကိန်းများအရေးဆွဲချမှုဘက်ခြင်းမရှိသေးကြောင်း** နိုင်ငံတကာမှ စီးပွားရေးပညာရှင်များက ထောက်ပြကြသည်။

၂၀၁၄ ခုနှစ်၊ ဇူလိုင်လအတွင်းထုတ်ပြန်ခဲ့သည့် **အာဆီယံကုန်သွယ်ဧရိယာနိုင်ငံများ၊မပြင်ပတို့ပေါ်** အမေရိကန်က ဒေါ်လာ ၂၀၆ ဘီလျံကျော်ဖြင့် အဆင့် ۶ နေရာတွင်သာရှိနေခဲ့သည်။ တရုတ်နိုင်ငံမှာမူဒေါ်လာ ၇၅၈ ဘီလျံကျော်ဖြင့် **အဓိကကုန်သွယ်ဖက်အဖြစ်ရပ်တည်နေခဲ့ကာ ယခုရှိန်အထိလည်းထိပ်ဆုံးတွင်သာရှိနေဆဲဖြစ်သည်။**

ယခု ၂၀၁၅-၂၀၁۶ ဘဏ္ဍာနှစ်တွင် **မြန်မာနိုင်ငံသို့ ပြည်ပရင်းနှီးမြှုပ်နှံမှုကို လေလာကြည့်မည်ဆိုပါက ဒီဇင်ဘာလကုန်အထိ နိုင်ငံအလိုက် နိုင်ငံခြားရင်းနှီးမြှုပ်နှံမှုတွင် စင်ကာပူနိုင်ငံမှာ အမေရိကန်ဒေါ်လာသုံးဘီလျံနီးပါးဖြင့် ထိပ်ဆုံးမှရပ်တည်လျက်ရှိပြီး** ယမင်နှစ်များကဲ့သို့အများဆုံး ဖြစ်ခဲ့သော တရုတ်နိုင်ငံမှာ ကန်ဒေါ်လာ ၆၇၀ ခန့်သာ ၁၀၀ သန်းဖြင့် ၃ကိုယနေရာတွင်သာ ရှိနေကြောင်း ရင်းနှီးမြှုပ်နှံမှုနှင့် ကုမ္ပဏီများ ညွှန်ကြားမှု ဦးစီးဌာန၏ စာရင်းဇယားများအရသိရသည်။

ရင်းနှီးမြှုပ်နှံမှုများအနက် ထိပ်တန်း ၅ နိုင်ငံစာရင်းတွင် အနောက်အုပ်စုမှဟူ၍ ပြဲခရာ နယ်သာလန်နိုင်ငံကစ်ခုသာရှိသည်။ နယ်သာလန်သည် သန်း ၄၃၀ ကျော်ဖြင့် တတိယ၊ အိန္ဒိယကဒေါ်လာ ၂၂၂ သန်းကျော်ဖြင့် စတုတ္ထ၊ ဂျပန်က ၁၉၇ သန်းကျော်ဖြင့် ပဉ္စမအဆင့် အသီးသီးရင်းနှီးမြှုပ်နှံထားကြခြင်း ဖြစ်သည်။

သို့ရာတွင် ယခုဘဏ္ဍာနှစ်အတွင်း နိုင်ငံခြားရင်းနှီးမြှုပ်နှံမှု၌ ကုန်ထုတ်လုပ်မှု၊ ဆက်သွယ်ရေး၊ တိုတယ်နှင့် စရီးသွားလုပ်ငန်းကဏ္ဍတို့တွင် **အဓိကဝင်ရောက်လာသည်အချက်က ယခင်သဘာဝသယံဇာတထုတ်ယူသည့် လုပ်ငန်းများ၌သာ တိုးတက်ပြောင်းထက် အားရဖွယ်အခန့်အထားတစ်ရပ်** ဖြစ်လာကြောင်း စီးပွားရေးလုပ်ငန်းရှင်များအပြင် ပတ်ဝန်းကျင်ထိန်းသိမ်းရေးထက်သန်သူများကပါ လက်ခံထားကြသည်။

အမေရိကန်အထက်လွှတ်တော်က မြန်မာနိုင်ငံဆိုင်ရာလက်ရှိသံအမတ်ကြီးဒေါက်တာ Scot Marciel ကို ဖေဖော်ဝါရီ ၉ ရက်တွင် ကန့်ကွက်သူမရှိအတည်ပြုခဲ့ခြင်းကိုလည်း ဝိုမိုနွေးထွေးသော ဆက်ဆံရေးရှိလာနိုင်သဖြင့် နွေးထွေးစွာ ကြိုဆိုခဲ့ကြသည်။

ရင်းနှီးမြှုပ်နှံမှုအတွက် အနောက်အုပ်စုမှစံထားသော နိုင်ငံရေးအဆင့် (Political Standard) အကြောင်းပြောရာတွင် မျက်မှောက်နိုင်ငံရေးအခြေအနေ(ပေးဆပ်ရှိ နှစ်ပေါင်းများပေမျှ)အပြင်း အကောင်းမွန်ဆုံးအခြေအနေသို့ ရောက်ရှိလာနေသော်လည်း **အစိုးရသစ်အနေဖြင့် ငြိမ်းချမ်းရေး လုပ်ငန်းစဉ်ကိုမည်ကို့ ကိုင်ကွယ်ဖြေရှင်းမည်ဆိုသည့် ဆောက်အပြင် တပ်မတော်နှင့် ဆက်ဆံရေးကိုလည်း** နိုင်ငံတကာမှ အကဲခတ်ဆုံးမည်သာဖြစ်ကြောင်း နိုင်ငံရေးစောင့်ကြည့်လေ့လာသူအများစုကဆိုထားသည်။

''မြန်မာပြည်မှာ တပ်မတော်ရဲ့ အခန်းကဏ္ဍကအပြောင်းအလဲမရှိနိုင်ပါဘူး။ သူတို့ဟာ ၂၀၀၈ ခွဲ့စည်းပုံအခြေခံဥပဒေက ပေးထားတဲ့ **အာမခံချက်တွေနဲ့အတူ ဒီတိုင်းပြည်ရဲ့ အင်အားအပြည့်ဝဆုံး အင်စတီကျူးရှင်းတစ်ခုအဖြစ် ရှိနေဦးမှာပါပဲ''** ဟု မြန်မာ့ပြည်ရေးကျွမ်းကျင်သူ ဆွီဘင်လူမျိုး သတင်းစာဆရာဘာဗေးလ်လင့်တနာက ပြည်မြန်မာသတင်းဂျာနယ်သို့ ပြောကြားသည်။

စီးပွားရေးအရ အာဆီယံဒေသတွင်း နိုင်ငံများမှတဆင့်ကြား ရင်းနှီးမြှုပ်နှံလျက်ရှိသည့် မုန်ဘော်လည်း **အရှေ့တိုင်းနိုင်ငံများ၏ ဝင်ရောက်လာမှုနှင့် သာမတင်းတိမ်ဝဲအနောက်အုပ်စုနှင့် နိုင်မာစွာချိတ်ဆက် လုပ်ကိုင်နိုင်မှသာတိုင်းပြည်တိုးတက်မည်ဖြစ်ကြောင်း** စီးပွားရေးပညာရှင် ဒေါက်တာမောင်မောင်စိုးက ပြောသည်။

အချို့က ပင်ကာပူမှပတ်ဝန်းကျင်အပါအဝင် အနောက်အုပ်စု၏ ရင်းနှီးမြှုပ်နှံမှုများ ဝင်ရောက်နေသည်ဟု ထင်ကြေးပေးနေကြလည်း **ကိုယ်ပိုင်တစ်ဆင့်ခံရင်းနှီးမြှုပ်နှံမှုများမရှိကြောင်း** သိရသည်။ ''ဒါက စင်ကာပူလုပ်နေကျအတိုင်းပဲလေ၊ သူတို့ကဘယ်ကပဲရရ လက်ပြောင်းလက်လွှဲလုပ်ရတာသိပ်ကို ဝါသနာပါကဲ့လူတွေ၊ ကြားပွဲစားအဆင့်လောက်ရိုတာ၊အနောက်အပ်စုနဲ့ ခိုင်ခိုင်မာမာလုပ်နိုင်မှ တိုင်းပြည်တိုးတက်မှာပါ'' ဟု ၎င်းကသုံးသပ်ပြောကြားခဲ့သည်။

■ ကျော်လင်းထွန်း

ဈေးကွက်အတွင်း ကျန်းမာရေးနှင့် မကိုက်ညီသည့် ပစ္စည်းများတွေ့ရှိပါက FDA သို့ တိုက်ရိုက်ဆက်သွယ်တိုင်ကြားနိုင်

ဈေးကွက်အတွင်း ရောင်းချနေသည့် **အစားအသောက်များ၊ ဆေးဝါးများနှင့် အလှကုန်မှ ကျန်းမာရေးနှင့်မကိုက်ညီသည့် ပစ္စည်းများတွေ့ရှိပါက အစားအသောက်နှင့် ဆေးဝါးကွပ်ကဲရေး ဦးစီးဌာန(FDA)**သို့ ဆက်သွယ်တိုင်ကြားနိုင်ကြောင်း FDA မှ တာဝန်ရှိသူတင်ဦးက ၁၂-၂-၂၀၁۶ ရက်တွင် ပြောသည်။

''အခုဆိုရင် ဈေးကွက်ထဲမှာ ရောင်းချတဲ့ ပစ္စည်းတွေက အမျိုးအမား အစုံအလင်ဖြစ်လာသလို ကျွန်တော်တို့ တွေ့ကလည်း ကိုယ့်ဆီမှာ မှတ်ပုံလာတင်တဲ့ ပစ္စည်းတွေကိုတော့ စစ်ဆေးပေးနိုင်တယ်။ ဒနောက်ပြီး **ခရာင်တစင်ဝင်စစ်ဆေးတာကိုလည်း အနည်းအကျင်းလုပ်နိုင်သလို ဈေးကွက်ထဲက ပစ္စည်းတွေကိုလည်း အားလုံးနီးပါး ဝယ်စစ်မယ်နိုင်မှီမရှိဘဘက ဖြစ်နိုင်ဘူးလေ။ ဒါကြောင့် တစ်စုံတစ်ရာ မသက်ဝင်စရာတွေ့တယ်ဆိုရင် ကျွန်တော်တို့ကို ဆက်သွယ်နိုင်မယ့် ဖုန်းနံပါတ်တွေကို ထုတ်ပြန်မယ်ယားယာ ဖြစ်ပါဘယ်၊** ဒါမှ ဘယ်ပစ္စည်းတွေက ဘယ်လိုဖြစ်နိုင်တယ်ဆိုတာကို သတင်းပေးချက်အရ လည်း စစ်ဆေးနိုင်မယ်လို့ထင်ပါတယ်'' ဟု ယင်းကပြောသည်။

FDA အနေဖြင့် ဘဏ္ဍာနှင့်ဂေဟာရောက်ဝန်ထမ်းသည့် ကုန်ပစ္စည်းများအတွင်းမှ အရေးကြီးသည့် ကုန်ပစ္စည်းများကို တစ်နှစ်တစ်ခါ သက်တမ်းတိုးတင်ခိုင်းပြီး ဈေးကွက်ရောက်သွားသည့် ပစ္စည်းများကိုလည်း ဈေးကွက်ကွင်းဆင်း ဝယ်ခေါ်ပေးမှုများဖြင့် ဆောင်ရွက်ပေးကြောင်း သိရသည်။ လက်ရှိအချိန်တွင် မြန်မာနိုင်ငံ၌လည်း ပစ္စည်းအတုတွေ့ရှိမှုသည် ထူသည်ကြီးမားလာပြီး ပြည်သူများထံသို့ အရည်အသွေးပြည့်ဝအောင်ရောက်ရှိရန် အတွက်ဌာနမှ ဆောင်ရွက်လျက်ရှိကြောင်း သိရသည်။

ပြည်ရည်ဦး

www.free4reader.com

ကြက်ဖကြီးအကောင့်ပိုင်ရှင်ဟုဆိုသော ဦးလှဖုန်းကို မရမ်းကုန်းတရားရုံးတွင် ရမန်ထပ်ယူ

နိုင်ငံတော်သမ္မတနှင့် ကာကွယ်ရေး ဦးစီးချုပ်ကို အသရေဖျက်သော စာများ ရေးသားကာ လူမှုကွန်ရက်အပေါ်သို့ ကြက်ဖကြီးအမည်ဖြင့် တင်ခဲ့သည်ဟုဆိုသည့် အမျိုးသားတင်ဦးကို ဖေဖော်ဝါရီလ ၁၅ ရက်တွင် မရမ်းကုန်းဒေါ်နယ် တရားရုံးခွဲ ရုံးထုတ်ခဲ့ကြောင်း သိရသည်။

ကြက်ဖကြီးအကောင့်ပိုင်ရှင်ဟု ဆိုသော ဦးလှဖုန်း(ပုံ)ကို ရုံးထုတ်ခဲ့သော်လည်း၊ စစ်ဝတ်းမှုများပြုလုပ်ခဲ့ခြင်းမရှိဘဲ အမှုတည်ဆောင်ခုန် လုံခြုံရေးတပ်များကြောင့် တရားနှုန်းတွင် ချုပ်မိန့်ရမန်ထပ်မံယူခဲ့ကြောင်း လည်း သိရသည်။

"ဒီနေ့ကတော့ ဘာမှစက်သေးကာ မရှိဘူး။ ချုပ်မိန့်ရမန်ကို ဖေဖော်ဝါရီလ ၂၄ ရက်အထိ ထပ်ယူတယ်၊ အဲဒီနေ့မှာမှ တရားခွဲဆိုတင်ပို့နိုင်တဲ့ အခြေအနေမရှိ ဘူးဆိုရင်တော့ ပြန်လွှတ်ပေးမှာပေါ့။ ဦးလှဖုန်းမှာလည်း ကြက်ဖကြီးနဲ့ ပတ်သက်တဲ့ **အကောင့် တစ်ခုမှမရှိဘူး။ သူမဟုတ်ဘူး ဆိုတာကိုတော့ ခြင်းဆိုထားတာရှိတယ်**" ဟု မရှေ့နေ ဦးရောဘတ်ဆန်းဇောင်က ပြောသည်။

ဦးလှဖုန်းသည် Kyat Pha Gyi (ကြက်ဖကြီး) အကောင့်ဖြင့် တပ်မတော်ကာကွယ်ရေးဦးစီးချုပ်၏ပေါင်းကို လုံခြုံရေးဖြင့်ပက်ပြီး ကွန်ယျူတာနည်းပညာဖြင့် ဇန်တီးသားသည့် စာတမ်းပုံကို လူမှုကွန်ရက်တွင်တင်ကာ ပဖွယ်မရာရေးသားခဲ့ခြင်း၊ နိုင်ငံတော် သမ္မတဦးသိန်းစိန်၏ ပုဂ္ဂိုလ်ကွာတီးဝိုက်ဧရယာ စာများရေးသားလို့ ဆော်ခဲ့သူဟုဆိုကာ ရန်ကုန်တိုင်း စစ်ဌာနချုပ်မှ ဒုတိယဝိုလ်မှူးကြီးတစ်ဦးက တရားလိုပြုလုပ်တိုင်ကြားခြင်းဖြစ်ပြီး အက်ဆွယ် ရေဒုပဒေပုဒ်မ ၆၆ (ဃ)ဖြင့် အမှုဖွင့် စစ်ဆေးခဲ့ခြင်းဖြစ်ကြောင်း သိရသည်။

"ကျွန်တော်ကို ကြက်ဖကြီးလို့ ခွဲပါခဲ့ထားပါကလေ။ ကျွန်တော် ကြက်ဖကြီးပေါ့ဟာပါဘူး။ အဲဒီအတွက် တရားရင်ဆိုင်သွားမှာပါ" ဟု ကိုလှဖုန်းက ပြောကြားခဲ့သည်။ မောင်ပုန်စ်ပုံအပါအဝင် လူမှုကွန်ရက်ဖေစ်ဘွတ်ခ်တွင် ရေးသားခဲ့သော စာများပါရှိသည့် သက်သေခံစာရွက်ကြောက်ရွက်တို့ဖြင့် ဖေဖော်ဝါရီ ၁၀ ရက်က တိုင်ကြားလာ၍ အမှုဖွင့်ထားခြင်းဖြစ်ကြောင်း သိသည်။ မျိုးဇေကျော်စိုး(သတင်း၊ဓာတ်ပုံ)

ဒဂုံဆိပ်ကမ်းမြို့နယ်ရှိ ၈၀ ၃၀၀ ကျော်တွင် အိမ်ရာများ၊ ဟိုတယ်များကို ပုဂ္ဂလိကကုမ္ပဏီများနှင့် ပူးပေါင်းဆောက်လုပ်မည်

ရန်ကုန်တိုင်းဒေသကြီး ဒဂုံဆိပ်ကမ်းမြို့နယ်ရှိ ၈၀ဝပေါင်း ၃၀၀ ကျော်တွင် လူနေအိမ်ရာများ၊ ဟိုဘယ်များကို ဆောက်လုပ်ရေးဝန်ကြီးဌာနနှင့် ပုဂ္ဂလိကကုမ္ပဏီများ ပူးပေါင်း၍ အကောင်အထည်ဖော် တည်ဆောက်သွားမည်ဖြစ်ကြောင်း ၃၁-၂-၂၀၁၆ ရက်တွင် သိရသည်။

ယိုသိုဝ်ဆောက်လုပ်မည့် လူနေအိမ်ရာများတွင် **တန်ဖိုးနည်းနှင့်တန်ဖိုးသင့် အိမ်ရာ**များပါဝင်မည်ဖြစ်ကြောင်း သိရသည်။ "ပြီးခဲ့တဲ့လပိုင်းက ဗေပါရှားလိုက်တဲ့ ကျူးကျော်တွေက စီမံကိန်းဧရိယာထဲက ကျူးကျော်တွေကို ပဲဖယ်ရှားလိုက်ထား၊ အဲဒီစီမံကိန်းက လုပ်ကိုင်ခွင့်ပေးထားတာကြောင့် ကျူးကျော်တွေက ပဖယ်ပေးသေးတာကြောင့် အခွံနဲ့ကြာနေပေါ့။ အမှတ်တော့ ကျူးကျော်တွေကို ဖယ်ထုတ်ကြပြီးဆိုပေမဲ့ စီမံကိန်းကို မကြာမင် စတေးမယ်" ဟု ဆောက်လုပ်ရေးဝန်ကြီးဌာန မြို့ပြနှင့်အိမ်ရာဖွံ့ဖြိုးရေးဦးစီးဌာနမှ တာဝန်ရှိသူတစ်ဦးက ပြောသည်။

ဒဂုံဆိပ်ကမ်းရဲ့ အမေရိကပြေတွင် **အဝိုင်းဧလေးပိုင်းခွဲ၍** ဆောင်ရွက်သွားမည်ဖြစ်ပြီး အဝိုင်း ၁ ကို ကုမ္ပဏီမြောက်ခုက လည်းကောင်း၊ အဝိုင်း -၂ ကို ကုမ္ပဏီသုံး ခုက လည်းကောင်း၊ အဝိုင်း -၃ ကို ကုမ္ပဏီနှစ်ခုကလည်းကောင်း၊ အဝိုင်း -၄ ကို ရန်ကုန်တိုင်းဒေသကြီးအစိုးရအဖွဲ့ကလည်းကောင်း တာဝန်ယူတည်ဆောက်သွားမည်ဖြစ်ကြောင်း သိရသည်။ ဆောက်လုပ်ရေးဝန်ကြီးဌာနအနေဖြင့် ဒဂုံဆိပ်ကမ်းမြို့နယ်တွင် အိမ်ရာအများစုကို အကောင်အထည်ဖော်လျက်ရှိရာ ယခုစီမံကိန်းအပါအဝင် **ရောဝက်နှင့်ရတနာစီမံကိန်းအင်္ဂား အိမ်ရာစီမံကိန်းများလည်းပါဝင်ခဲ့ကြောင်း သိရသည်။ ဒဂုံဆိပ်ကမ်းမြို့နယ်အတွင်းမှ ရောဝက်နှင့် ရတနာစီမံကိန်းတွင်လည်း၊ အိမ်ရာအခန်းပေါင်း ၁၆၀၀၀ ကျော်လွှက်ရှိလာမည်ဖြစ်ပြီး လက်ရှိတွင် အဆောက်အအုံ ၁၀ လုံးပြီးစီးပြီးဖြစ်ကာ** ကျန်အဆောက်အအုံများကိုလည်းလာမည့် ၂၀၁၇ ခုနှစ်တွင် ပြီးစီးမည်ဖြစ်ကြောင်း သိရသည်။ နင်းနေဝေ

လွှတ်တော်ဝင်းသစ်တွင် လူ ၅၀၀ ဆန္ဒပြရန် နေရာထားရှိမည်

ထားဝယ်ပြို့၊ ကမြောကင်းလမ်းတွင် **အသစ်ဆောက်လုပ်မနေသည့် လွှတ်တော်ရုံးဝင်းအတွင်း လူဦးရေ ၅၀၀ ဝန်းဖြန့်ဝေကာ ပြည်သူ့ဟစ်တိုင်ထားရှိမည်ဖြစ်ကြောင်း** ဘနယ်ဘရီတိုင်းဒေသကြီး လွှတ်တော်ဥက္ကဋ္ဌဦးခင်မောင်အေးက ၁၅-၂-၂၀၁၆ ရက်အထိ ကွင်းပြင်ကြီးတစ်ခုကို Floor (အင်္ဂတ) လောင်းဖို့ အစီအစဉ်ရှိတယ်၊ အဲဒါက တကယ်လည်းလိုအပ်တယ်" ဟု ၎င်းက ဆိုသည်။ ဟစ်ခိုင်ထားရှိခြင်းသည် ပြည်သူ့အသံ**နားထောင်ပြီး အလုပ်လုပ် မည်ဟုဆိုသည့် လွှတ်တော်အတွက် သာမက ပြည်သူလူထုအတွက်ပါ အကျိုးရှိမည်ဖြစ်ကြောင်း** ဦးခင်မောင်အေးက ဆိုသည်။ ဟစ်ဟိုင်ထားရှိမည့် အစီအစဉ်သည် လွှတ်တော်ဥက္ကဋ္ဌ ဟောင်း၏ အစီအစဉ်တစ်ခုဖြစ်ပြီး ယင်းအစီအစဉ်ကို ဆက်လုပ်ရန် ၎င်းကိုယ်တိုင်ကလည်း သဘောတူကြောင်း လွှတ်တော်ဥက္ကဋ္ဌအသစ်ဖြစ်လာသည့် ဦးခင်မောင်အေးက ပြောသည်။ **Dawei Watch**

အပျော့နှင့်အမာဟု ခွဲထားသော တပ်မတော်ကတင်ယွယ်ရှိသည့် ဒုတိယသမ္မတလောင်းများထဲတွင် အငြိမ်းစားဗိုလ်ချုပ်ကြီး သူရဦးသက်ဆွေ ပိုရ်ရေပန်းစား

တပ်မတော်က တင်မည့် ဒုတိယသမ္မတလောင်းမှာ အပျော့နှင့် အမာဟု သည့် ပုံစံမျိုးဖြင့်ပြင်ဆင်ထားကြောင်း၊ အငြိမ်းစား ဗိုလ်ချုပ်ကြီး သူရသက်ဆွေကိုယာ ဒုတိယသမ္မတအဖြစ် ပိုရ်ရေပန်းစားကြောင်းလည်း ၁၃-၂-၂၀၁၆ ရက်က သတင်းရရှိသည်။

တပ်မတော်အာဝဇိုင်းအဝိုင်း၌ ကွက်ပေါ်နေသော သတင်းအချို့အရ **အငြိမ်းစားအရာရှိကြီးများဖြစ်ကြသော သူရဦးသက်ဆွေ၊ ဦးမြင့်ဆွေ၊ ဦးလှဌေးဝင်းတို့မှာ တပ်မတော်ကတင်မည့်ဒုတိယသမ္မတလောင်းများဖြစ်နိုင်သည်ဟု** အများစုခန့်မှန်းနေကြကြောင်းလည်း သိရသည်။ "**ဒေါ်အောင်ဆန်းဂုဏ်ညီတို့ဘက်က တင်လာမယ့်မှတိယသမ္မတလောင်းထွေကို ကြည့်ပြီးတော့ တပ်ချုပ်တို့ဘက်က အပျော့နဲ့ အမာဆိုပြီး နှစ်မျိုးခြင်ထားတယ် လို့ကြားပါတယ်၊** ဘယ်သူဖြစ်မလဲဆိုတာ အနုအမေ့ အထားက မှန်းရခက်တယ်" ဟု ဘပ်မတော် ကာကွယ်ရေးဦးစီးချုပ်ရုံးနှင့် နိုင်ငံတော်သမ္မတရုံးတို့တဲ့ အခင်းအကျွက်ရှိနေသော တပ်မတော်သားအရာရှိကောင်းတစ်ဦးက သုံးသပ်ပြောကြားသည်။

အငြိမ်းစား ဒုတိယဗိုလ်ချုပ်ကြီးဖြစ်လာလက်ရှိ ရန်ကုန်တိုင်းဒေသကြီးဝန်ကြီးချုပ် ဦးမြင့်ဆွေတား ဗေဒေါ်ဝါရီ ၁၈ ရက်က ရန်ကုန်မြို့ဆိုဒ်နားဟိုတယ်တွင် ဘွေ့ဆုပေး တပ်မတော်ကတင်မည့် ဒုတိယသမ္မတ အဖြစ်သတင်းများ ကြားသိရပါသည်ဟု ပြည်ပြန်မာ၏ ပြောကြားချက်အရပေါ် ၈၊ ၆ ကြိုးမျှပ်က ကိုယ်ဟန်အမူအရာဖြင့်သာ လက်ကာမျှ ပြုံးပြခဲ့သည်။

"ကိုသက်ဆွေ (ဗိုလ်ချုပ်ကြီး သူရသက်ဆွေ)လိုဆိုတာ ကြားပါတယ်၊ ဖြစ်လည်းဖြစ်နိုင်ခြေရှိပါတယ်။ တယ်သူပဲဖြစ်ဖြစ်ကပ်နဲ့ အရေပဘက်ဆက်ဆံရေး လိမ္မာပါးနပ်သူ၊ အမျိုးသားရေးသဘာဝတောက်သူ၊ ဆုံးဖြတ်ချက် ခိုင်မြဲသူမျိုးပဲ ဖြစ်ခေချင်တယ်" ဟု အငြိမ်းစားဗိုလ်မှူးကြီးတစ်ဦးဖြစ်သူ ဦးမောင်မောင်အောင်က သုံးသပ်ပြောကြားသည်။ ဘပ်မတော်ရေဖေ် ကာကွယ်ရေးဦးစီးချုပ် တာဝန်ကို ထမ်းဆောင်ခဲ့ပြီး ကိုးကိုးကျွန်းပဲဆန္ဒနယ်မှပြည်သူ့လွှတ်တော်ကိုယ်စားလှယ်အဖြစ် လက်ရှိပြည်သူ့လွှတ်တော်၌ ကာဝန်ထမ်းဆောင်နေပြီးဖြစ်သော **သူရဦးသက်ဆွေ**သည် အရေပဘက်တွင်လည်း နာမည်ကောင်းများရှိထားသူ တစ်ဦးဖြစ်ကြောင်းကြားသိရသည်။ ဒုတိယသမ္မတလောင်းအဖြစ် သတင်းထွက်မှုအခပေါ် သူရဦးသက်ဆွေထံ လူမှုကွန်ရက်မှတဆင့် ဆက်သွယ်မေးမြန်းရာတွင် ဗေဒေါ်ဝါရီ ၁၅ ရက် ညဉ့်ဝိုင်း အထိပြန်လည်ပြေကြားခြင်းမရှိသေးဖေ။

အကြားသော အငြိမ်းစားဗိုလ်ချုပ်ကြီး တစ် ဦးဖြစ်သူ **ဦးလှဌေးဝင်း**မှာလည်း ဘပ်မတော်၏ နံပါတ် ၃ ဧရိယာ ဦးဖြစ်ခဲ့သူဖြစ်သည့်အပြင် အရေပဘက်ဆက်ဆံရေးတွင်လည်း နာမည်ကောင်းရယူထားသူဖြစ်သည့်အတွက် ဒုတိယသမ္မတ ဖြစ်နိုင် ခြေရှိနေသည်ဟု သတင်းကွက်နေသည်၊ သို့သော်လည်း **ဘပ်ချုပ်ကမိဒီဒီယာများနှင့် ဇတ္တ.ဆုစဉ်ပြောကြားချက်များအရ ရန်မှန်းချက်များသည် ရန်မှန်းချက်များသာ ဖြစ်ပြီး ပထင်မှတ်သည်များလည်း ခြေတက်ကြောင်း ၎င်းကိုလိတိုင် တစ်ချုပ်ဖြစ်လာရခြင်းကို ရည်ညွှန်းရှိနိုင်သည်၊** ဒုတိယသမ္မတလောင်းများ၏ **အစဉ်အလာအရ အနိမ့်ဆုံး ဒုတိယဗိုလ်ချုပ်ကြီးအဆင့်များ ကိုသာ တာဝန်ပေးခေါ်ရသည့်အတွက်** ဘခြားအဆင့်များကို ထည့်၍ စဉ်းစားစရာမလိုသော အခြေခံတွင် လက်ရှိနေတိယသမ္မတ ဖြစ်သူ ဦးဌေးထွန်းသည်လည်း တပ်မတော်(ရေ)မှ ဖြစ်လာသည့်အတွက် သူရသက်ဆွေမှာ ဖြစ်နိုင်ခြေများနေသည်ဟု တပ်မတော်သားအသိုင်းအဝိုင်းက စန့်မှန်းနေကြသည်။ Iris

ရန်ကုန်ဘူတာကြီး စီမံကိန်းတင်ဒါလျှောက်ခွင့်ရသည့် ပြည်ပကုမ္ပဏီများအနက် တရုတ်နှင့် ကိုရီးယားကုမ္ပဏီအများဆုံးပါဝင်

ရန်ကုန်ဘူတာနယ်မြေဘက်စုံဖွံ့ဖြိုးတိုးတက်ရေးစီမံကိန်းအား အကောင်အထည်ဖော်ဆောင်ရွက်ရန် တင်ဒါလျှောက်ခွင့်ရသည့် ပြည်ပကုမ္ပဏီအခွဲ့အစည်းများ အနက် ဘရုတ်နှင့် ကိုရီးယားကုမ္ပဏီအများဆုံးပါဝင်ကာ **အီတလီ၊ စင်ကာပူ၊ ဗီလစ်ပိုင်၊ ပြင်သစ်၊ အမေရိကန်၊ အင်္ဂလန်နှင့် ဗီယက်နမ်ကုမ္ပဏီများလည်း လျှောက်ထားခွင့်ရရှိခဲ့ကြကြောင်း** ပြန်ကြားရေးရာထားမှ သတင်းရရှိသည်။

တင်ဒါလျှောက်ထားခွင့်ရရှိသည့် ပြည်တွင်း၊ပြည်ပကုမ္ပဏီ ဝုစုပေါင်း ၁၅ ခု ရှိတွင် ပြည်တွင်းသီးသန့်ကုမ္ပဏီ ငါးခုပါ ဝင်ပြီး ကျန်ကုမ္ပဏီသုံးခုမှာမူ ပြည်ပကုမ္ပဏီများဖြင့် ဝက်စပ်လုပ်ကိုင်ကြမည် ဖြစ်ကာ ပြည်ပသီးသန့်ကုမ္ပဏီ အခွဲ့အစည်းပေါင်း ၄နှစ်ခု ရှိကြောင်း ယင်းတို့အနေဖြင့် တပ်မဟာဆိုပြုလ္ပာပများကို ပေးပါ၊ ၃ ရက်မှ ၈ ၃၁ ရက်အတွင်း ပေးပို့ကြရမည်ဖြစ်ကြောင်း သိရသည်။

ယခင်ဦးဆောင်လုပ်ကိုင်မည့် ပြည်တွင်း ကုမ္ပဏီအခွဲ့အစည်း၁၊၃ခုတို့မှာ Shwe Gon Development Group၊ Min Dhama Company Limited၊ High Tech Concrete Technology Co., Ltd ၊ Capital Diamond Star Group နှင့် Fortune International Group တို့ဖြစ်ကြပြီး ပြည်ပသီးသန့် လျှောက်ထားခွင့်ရသည့် ကုမ္ပဏီအခွဲ့အစည်းများမှာ အီတလီနိုင်ငံမှ Italian Design for Myanmar Group၊ တရုတ်နိုင်ငံမှ China Railways International Group၊ Excellent Fortune Development Group Co.,Ltd နှင့် Great Genesis Gems Co.,Ltd၊ ကိုရီးယားနိုင်ငံမှ Lotte Asset Development၊ စင်ကာပူနိုင်ငံမှ Win & Win Co.,Ltd နှင့် ဗီလစ်ပိုင်၊ ပြင်သစ်နှင့် အမေရိကန် ကုမ္ပဏီသုံးခုဖြင့် ဖွဲ့စည်းထားသည့် Megawide, Pyi Hlawn Kyaw ဖက်စပ် ကုမ္ပဏီတို့ပါဝင်ကြောင်း သိရသည်။

ပြည်ပကုမ္ပဏီများဖြင့် ဝက်စပ်လုပ်ကိုင်ကြမည့် Yoma Strategic Holding၊ M&A-Iconic နှင့် Ingynn Development Co.,Ltd. စသည့် ကျန်ပြည်တွင်း ကုမ္ပဏီအခွဲ့အစည်းသုံးခုတို့ကပြည်ပကုမ္ပဏီများဖြင့် ဝက်စပ်ပေါ်ကိုင်ရန် တင်ဒါလျှောက်ထားကြခြင်းဖြစ်သည်။ ရန်ကုန်ဘူတာကြီးနယ် မြေဘက်စုံဖွံ့ဖြိုးတိုးတက်ရေးစီမံကိန်းအား BOT စနစ်ဖြင့် အကောင်အထည်ဖော်ဆောင်ရွက်ရန် ပြည်တွင်း ကုမ္ပဏီအခွဲ့အစည်းများအပြင် နိုင်ငံပေါင်း ၁၄ ကုမ္ပဏီအခွဲ့အစည်းများပါ ပါဝင်လျက် ဝုစုပေါင်း ကုမ္ပဏီအခွဲ့အစည်း ၁၈ ခွဲ့၊ ၀၁ စီတ်ဝင်စားမှု အဆိုပြုလွှာ (EOI) များတင်သွင်းခဲ့ရာ ၂၀၁၆ ဇန်နဝါရီလ ၆ ဆန်းကစ၍ သက်ဆိုင်ရာ ရထားဝိုင်းဆောင်ရေးဝန် ကြီးဌာနမှဒိုင်ရက်တာ ယမ္ပလိုပ် တင်ဒါလျှောက်ထားခွင့်ရ ကုမ္ပဏီအခွဲ့အစည်းများကို ထုတ်ပြန်ကြေညာပေးခဲ့ခြင်းဖြစ်သည်၊

ယင်းစီမံကိန်းအတွက် **ယခုနှစ်ဝန်နဝါရီလအတွင်းကလည်း ပထမအကြိမ်တင်ဒါဓေါ်ယူမှု ပိတ်သိမ်းခဲ့ရာ ကုမ္ပဏီအခွဲ့အစည်း သုံးခုကလျှောက်ထားခဲ့သော်လည်း ဆောင်ရွက်မှုမရှိ၍ ဩဂုတ်လအတွင်းတွင် ဒုတိယအကြိမ်အဖြစ် တင်ဒါအကြိုအဖြစ် စီတ်ဝင်စားမှုအဆိုပြုလွှာများအား ဓေါ်ယူခဲ့ခြင်းဖြစ်သည်။**

ယခုပြင်ဆင်မှု,မနေရသည့် ရန်ကုန်ကူးတားကြီး၏ ယခင် အဆောက်အဦးဟောင်းကို **၁၈၇၇ ခုနှစ်ကတည်းက** တည်ဆောက်ခဲ့ခြင်းဖြစ်ပြီး ၁၉၄၃ **မုနှစ်၌ စစ်မယားမီးကြောင့် ပျက်စီးခဲ့သည်။** ထိုနေရာ၌ပင် ၁၉၄၇ ခုနှစ်မှစ၍ ကျပ်ငွေ ၄ ဒသမ ၇၅ သန်းကျော် အကုန်အကျခံ တည်ဆောက်ခဲ့ရာ ၁၉၅၄ ခုနှစ်တွင် ပြီးဆုံးခဲ့ကြောင်း သိရသည်။ **ကျော်လင်းထွန်း**

စင်ကာပူမှ ကင်ဆာရောဂါအထူးကုဆရာဝန်ကြီးများ လာရောက်၍ ကင်ဆာဝေဒနာရှင်များအား စမ်းသပ်ကြည့်ရှုပေးမည်ဟု သိရ

စင်ကာပူနိုင်ငံ Parkway Cancer Center မှ ကင်ဆာအထူးကုဆရာဝန်ကြီး Dr. Khoo Kei Siong (အတိုင်ပင်ခံ ဆေးဘက်ဆိုင်ရာ ကင်ဆာအထူးကုဆရာဝန်ကြီး)၊ Dr. Lee Kim Shang (ဓာတ်ရောင်ခြည်သုံး ကင်ဆာအထူးကု ဆရာဝန်ကြီး) တို့သည် ၁၉-၂-၂၀၁၆ ရက်တွင် ရန်ကုန်သို့ လာရောက်ပြီး **ကင်ဆာဝေဒနာရှင်များ ကို စမ်းသပ်ကြည့်ရှုပေးသွားမည်ဟု** သိရသည်။

ဆရာဝန်ကြီးနှင့် ပြဿနာလုံးဂါက အောက်ပါရုံးခွဲများဖြစ်သည့် Parkway Cancer Center (ရန်ကုန်ရုံးခွဲ) အမှတ်-၂၂/၂၄၊ မြေညီထပ်၊ ရှင်စောပုလမ်းနှင့် ဂေါ်လမ်း ထောင့်၊ အလုံမြို့နယ်၊ ရန်ကုန်မြို့။ ဖုန်း ၀၁-၅၃၂၄၃၈၊ ၀၁-၅၃၂၄၄၇ နှင့် (မန္တလေးရုံးခွဲ) အမှတ် (၂၂၄)၊ ပထမထပ်၊ အခန်း-၃၊ ၃၁ လမ်း၊ ၈၄ × ၈၅ လမ်းကြား၊ ချမ်းအေး သာဇံမြို့နယ်၊ ဖုန်း ၀၉ ၄၀၂၆၅၇၈၂၇ တို့သို့ ဆက်သွယ်စာရင်းပေးသွင်းနိုင်ပြီး ၂၄ နာရီ ဆက်သွယ်လိုပါက ဖုန်း ၀၉ ၅၁၁၁ ၉၇၂၉ သို့ ဆက်သွယ်မုံ့စမ်း နိုင်ကြောင်း သိရသည်။ ■

www.free4reader.com

သင့်ကျန်းမာရေးအတွက် ဒါတွေသိရဲ့လား

နားသန်သီးကို ပွတ်တိုက်ပေးတာက ကြို့ထိုးသက်သာစေပါတယ်

Vegas အာရုံကြောက နားသန်သီးနဲ့ဆက်နွယ်နေပါတယ်။ နားသန်သီးကိုပွတ်ကိုက်နေကာကြောင့် အဲဒီအာရုံကိုလှုံ့ဆော်မှုပေးပြီး ကန့်လန့်ကာကြွက်သားတေပါမှာဖြစ်အားသက်ရောက်မှုလျော့နည်းသွားတဲ့အတွက် ကြို့ထိုးတာသက်သာသွားပါတယ်။

ဒေါက်တာခင်မိုးမိုး

သွေးတွင်းသကြားဓာတ်ပုံမှန်ဖြစ်စေတဲ့ ချောကလက်

ချောကလက်မှာ သကြားပါဝင်မှုများလို့ သွေးတွင်းသကြားဓာတ်ပမာဏကို မြင့်မားစေပါတယ်။ ဒါပေမဲ့ အညိုရောင်ချောကလက်မှာ သကြားပါဝင်မှုနည်းပြီး အဲဒီပါဝင်တဲ့ပမာဏက ခန္ဓာကိုယ်ပေါ်ကြောင်းလဲမှုမဖြစ်နိုင်ပါဘူး။ အညိုရောင်မျိုးပေါ်မှာပါဝင်တဲ့ဓာတုဓာတုဒိုးရိုက်တွေက အင်ဆုလင်အာနိသင်ကောင်းမွန်စေဖို့ ကူညီပေးပါတယ်။

ဓာရြည်ဝင်း (ဆေးဝါးတက္ကသိုလ်)

-ဗလိုရိုက်ကကင်ဆာဖြစ်စေသလား

ဗလိုရိုက်ဓာတ်ကို ရေနွေးကဲခြားအဖျော်ရည်ယိုးစုံအပြင် သွားတိုက်ဆေးနဲ့ခံတွင်းသန့်စင်ရည်တို့မှာလည်း အသုံးပြုတာတွေ့ရများပါ။ ဗလိုရိုက်နဲ့ကင်ဆာရောဂါဖြစ်နိုင်ခြေအကြားဆက်စပ်မှုရှိ၊ မရှိလေ့လာချက်တွေပြုလုပ်ခဲ့ပေမယ့် ယူးယူးမြားခြားပေါ်ရောက်ဝဲ့စပ်ဆက်မှုမရှိဘူးလို့သိရပါတယ်။ ဒါပေမဲ့ဓိုးဓိပ်လို့ကလုံးပြုပြုကြီးကူးဆိုရင်တော့ ဆေးတိုင်းမဟုတ်ရင်တောင် နှစ်ရက်ဘစ်ခါလောက်အသုံးပြုနိုင်ပါတယ်။ **အိမ်ပြု (ဆေးဝါးတက္ကသိုလ်)**

ကိုယ်ဝန်ဆောင်ချိန် ဗိုနပ်ဝယ်လျှင်

ကိုယ်ဝန်ဆောင်သည်အများစုဟာ ခြေထောက်နဲ့လက်တွေဖောရောင်တဲ့ပြဿနာရှိပါတယ်။ သွေးလည်ပတ်မှုပြဿနာကြောင့်ပါ။ စားတဲ့အစားအတယ်မှာ ပရိုတင်းမျိုတဲ့ရင်ဖြစ်စေ၊ ဟေမိုဂလိုအင်နည်းသွားခဲ့ရင်ဖြစ်စေ ရေသောက်နည်းရင်ဖြစ်စေ ခြေနဲ့လက်ရောင်ရမ်းတာမျိုးဖြစ်နိုင်ပါတယ်။ ဒါကြောင့်ဗိုနပ်ဘရွယ်ကကားကိုအနည်းငယ်ကြီးကာရွေးချယ်ဖို့လိုပါတယ်။

လမင်းလေး

လူထုမေတ္တာအောင်ချမ်းသာ နည်းပညာဝန်ဆောင်မှု ကုမ္ပဏီလိမိတက်

အောင်ချမ်းသာ

ဆေးငါးကျွမ်းကျင်/သူနာပြုအကူသင်တန်း

ပြည်တွင်း၊ပြည်ပအတွေ့အကြုံရှိပါရင့် နာယကကြီး။ ဆေးဝါးပညာရှင်များဦးစီးရှိ အင်္ဂလိပ်-မြန်မာ နှစ်ဘာသာဖြင့် စာတွေ့ လေ့ကျင့်မယ်။ သင်ယူသူများ၊ကျူးကျော်စာသင်ကြားမှု။ သင်ရိုးညွှန်းတမ်းစာအုပ်များနှင့် ကိုယ်တိုင်ရေးစရာမလိုအောင်စီစဉ်ထားသည်။ သင်တန်းနှုန်းထားသက်သာစေရုပ်ည။ သင်တန်းပြီးလျှင် ဆေးဘိုင်ချက်ချင်းဖွင့်နိုင်ရပည်။ ဆေးဆိုင်ဖွင့်နိုင်ရန် အစအဆုံးစီစဉ်ပေးထားသည်။ ပြည်တွင်း၊ပြည်ပအလုပ်အကိုင်ရရှိမရေးမေးမြန်းပေးသည်။ ပြည်တွင်း၊ပြည်ပအသုံးဖြုန်ခံရသော သင်တန်းဆင်းသက်မှတ်ပေးသည်။ တစ်ယောက်တိုင်နှုန်ခ် သူနည်းနည်းသင်ကြားပေးသည်။ တော်ဝါဆောင် စီစဉ်ပေးသည်။ အယတ်စဉ်တိုင်းသင်တန်း၊ တန်းမှဲသစ်များဆက်တိုက်ဖွင့်နေပါသည်။ ထက်ရောက်မှုမယားမျိုးနှင် ပုန်ဖြင့် ဆက်သွယ်စုံစမ်းနိုင်ပါသည်။

"ဆေးအကြောင်းအမှန်တကယ် နားလည်တတ်ခြောက်ချင်ရင် မူလလက်ဟောင်း "**အောင်ချမ်းသာ**" သို့ ကြွခဲ့ပါ။"

ဈေးထင့်ခြင့် ဆေးဝါးထွေခ်ားထုင်နှင့် သူနာပြုဈေးတူထပ်တန်း ဈေးပြေခ်ခ့ စ့ဏ်
အဆင့်ခြင့်ယည်ဈေယိ ကျွမ်းကျင်တတ်ခြောက်နှုဒ့ိုဧရန်
သင်ခန်းစာအပြည့်တစ်ခုနှင့် တချိန်ပြည့်သင်ကြားပေးဝါကည်။

(တစ်လပြတ်အထူးသင်တန်း) (Mon to Fri) (၁၂ ဦး)
အယတ်စဉ် (၂၇၇၈) - ၂၂ - ၂ - ၂၀၁၆ (i) 9:00 - 12. 00 AM
အယတ်စဉ် (၂၀၄၂) - ၂၉ - ၂ - ၂၀၁၆ (ii) 12:30 - 3:30 PM

(နှစ်လပြတ်အထူးသင်ဘန်း) (Mon to Thur) (၁၂ ဦး)
အယတ်စဉ် (၂၀၃၉) - ၂၃ - ၂ - ၂၀၁၆ (i) 9:00 - 1'.00 AM
အယတ်စဉ် (၂၀၄၃) - ၁ - ၃ - ၂၀၀၆ (ii) 12:30 - 2:30 PM

(နှစ်လပြတ်အထူးသင်တန်း) (Sat to Sun) (၁၂ ဦး)
အယတ်စဉ် (၂၀၄၀) - ၂၇ - ၂ - ၂၀၁၆ ii) 9:00 - 12: 00 AM
အယတ်စဉ် (၂၀၄၄) - ၅ - ၃ - ၂၀၁၆ iii) 12:30 - 3.30 PM

(သုံးလပြတ်အထူးသင်ဘန်း) (Sunday Only) (၁၂ ဦး)
အယတ်စဉ် (၂၀၄၁) - ၂၈ - ၂ - ၂၀၁၆ ii) 9:00 - 3:30 PM
အယတ်စဉ် (၂၀၄၅) - ၆ - ၃ - ၂၀၁၆

အင်္ဂလိပ်စာ Basic Grammar and 4 Skills ကို
သင်ယန်းလက်ရောက်သူတိုင်း အခမဲ့ သင်ကြားပေးသည်။

ဆက်သွယ်ရန် - ၊ မမ်ဟပ်(၁၃)၊ 3-B ၊ ဓမ္မာရုံလမ်း၊ မြေနီကုန်း(တောင်)ရပ်ကွက်၊
စမ်းချောင်းမြို့နယ်၊ ရန်ကုန်။ (ဝမုန်းပွင့်ကုန်တိုက်မှ တစ်လမ်းကျော်)
☎ - 703066, 503556, 098634199

မြန်မာ့ရပ်ရှင်ထူးချွန်ဆုပေးပွဲ အခမ်းအနားကို ဧပြီလ ၃ ရက်တွင် ကျင်းပမည်

ဆေးပန်းနှစ် အကယ်ဒမီပြင်ကွင်း

မြန်မာ့ရပ်ရှင်ထူးချွန်ဆုပေးပွဲ အခမ်းအနားကို ယခုနှစ် ဧပြီ ၃ ရက်တွင် ကျင်းပသွားမည်ဖြစ်ကြောင်း မြန်မာနိုင်ငံရုပ်ရှင်အစည်းအရုံးဥက္ကဋ္ဌ ဦးလူမင်းက ၃၃-၂-၂၀၁၆ ရက်က ပြောကြားသည်။

လက်ရှိတွင် မြန်မာနိုင်ငံရုပ်ရှင်မင်းသားအရုံးအနေဖြင့် မြန်မာ့ရုပ်ရှင်ထူးချွန်ဆုပေးပွဲ အခမ်းအနားကို ရန်ကုန်မြို့ရှိ သုဝဏ္ဏမိုးလုံလေလုံတွင် ကျင်းပရန် စာတင်ထားပြီး ခွင့်ပြုမိန့်းကျသေးသည့်အပြင် စင်မြင့်ဖိုရိုးပုံစံများကို ဖရေးဆွဲထားခြင်းမရှိသေးသည့်အတွက် အကယ်ဒမီပေးပွဲအခင်းအနားကို အနေပညာရှင်များနှင့်အတူ ပြည်သူမျှော်မှန်းပြီးတက်ရောက်ရန်ခွင့်ရှိ၊ မရှိကို အတည်မပြုနိုင်သေးကြောင်း သိရသည်။

မြန်မာနိုင်ငံရုပ်ရှင်အစည်းအရုံးဥက္ကဋ္ဌ ဦးလူမင်းက "ဒီနှစ်အကယ်ဒမီဆေးပွဲကို ၂၀၁၄ ခုနှစ်နဲ့ ၂၀၁၅ ခုနှစ်မှာ ရုံတင်ပြခဲ့တဲ့ ရုပ်ရှင်ဇာတ်ကားကြီးတွေထဲကနေနှစ်စာရီးမြင့်ပေးသွားမှာဖြစ်ပါတယ်။ ဒီနှစ်နှစ်စာ ရုပ်ရှင်ဇာတ်ကားတွေ စီဝဉ်အကဲဖြတ်တဲ့အခိုင်းကို မနှစ်ကနဲ့ ပတ္ထပဲပြောင်းလဲထားတယ်။ အဲဒါကတော့ ကိုယ့်ကျွမ်းကျင်ရာ ဘာသာရပ်ကိုဘဲ အကဲဖြတ်ရတဲ့စနစ်ပါ။ ဆိုလိုတာက သရုပ်ဆောင်ကသရုပ်ဆောင်ကိုပဲ အကဲဖြတ်ရုံပါပဲ။ နည်းပညာဝိုင်းတွေကို အကဲဖြတ်စရာ မလိုပါဘူး။

ဒီလိုပါပဲ နည်းပညာရှင်တွေကလည်း သူတို့တတ်ကျွမ်းတဲ့ နည်းပညာကိုပဲအမှတ်ပေးစိစစ်ရုံပါပဲ၊သရုပ်ဆောင်ဘက်ကို အကဲဖြတ်စရာမလိုပါဘူး၊ **ဒီတော့ ပညာရှင်တစ်ယောက်က နှစ်မျိုးပေးရပါတယ်၊** သရုပ်ဆောင်ဆိုရင် ကိုယ့်သရုပ်ဆောင်အဝိုင်းကိုလည်း အကဲဖြတ်ရသလို ဇာတ်ကားတင်ကားလုံးရဲ့ဇာတ်ကားဆုအတွက်ကိုလည်း ပဲပေးရပါတယ်၊အယ်သမားဆိုရင် သူကျွမ်းကျင်တဲ့အသံကိုပဲ စိစစ်အကဲဖြတ်ပြီးတော့ ဇာတ်ကားတင်ကားလုံးရဲ့ ဇာတ်ကားဆုအတွက် ပဲပေးရပါတဲ့စနစ်နဲ့ စီစစ်ရွေးချယ်ထားပါတယ်''ဟု ပြောကြားသည်။လက်ရှိတွင် အနုပညာကဏ္ဍစုံမှ အနုပညာရှင်များက ၂၀၁၄ ခုနှစ်တွင် ရုံတင်ပြသခဲ့သည့် ရုပ်ရှင်ဇာတ်ကားများကို စီစစ်အကဲဖြတ်အမှတ်ပေးပြီး အဖြေလွှာများကို ဆိုင်ပိတ်၍ မြန်မာနိုင်ငံရုပ်ရှင်အစည်းအရုံးဥက္ကဋ္ဌထံ အပ်သားပြီးပြီဖြစ်ကာ ၂၀၁၅ ခုနှစ်တွင် ရုံတင်ပြလာခဲ့သည့်ရုပ်ရှင်ဇာတ်ကားများကို စီစစ်လျက်ရှိကြောင်း သိရသည်။

မာန်လေး

ပုဂံ-ကျောက်ပန်းတောင်း ရေနွေးငွေ့စက်ခေါင်းရထားကို မည်သူမဆို ငွေကျပ် ၁၀ သိန်းနှင့် ဆီဖိုးပေးကာ ငှားရမ်းနိုင်ပြီ

ပုဂံမှ ကျောက်ပန်းတောင်း၊ ကျောက်ပန်းတောင်းမှ ပုဂံသို့ ရေနွေးငွေ့စက်ခေါင်းရထားဖြင့် သွားရောက်လိုသူများအနေဖြင့် ၁၀ကျပ် ၁၀ သိန်းနှင့် ဆီဖိုးပေးကာ ရထားပို့ဆောင်ရေးဝန်ကြီးဌာနတွင် ငှားရမ်းနိုင်ပြီဖြစ်ကြောင်း ၁၃-၂-၂၀၁၆ ရက်က သိရသည်။

ပုဂံ - ကျောက်ပန်းတောင်း ရေနွေးငွေ့စက်ခေါင်းရထားပြေးဆွဲခြင်းလုပ်ငန်းကို ဇောင်ရွက်လုပ်ကိုင်လိုသည့်ပြည်တွင်းရှိ ပုဂ္ဂလိကကုမ္ပဏီများကို ဖိတ်ခေါ်စာတွင် ရထားပို့ဆောင်ရေးဝန်ကြီးဌာန မြန်မာ့မီးရထားအနေဖြင့် ၂၀၁၄ ခုနှစ် ဒီဇင်ဘာလတွင် တင်ဒါအောင်မြင်ခဲ့သည့် ပုဂ္ဂလိကကုမ္ပဏီတစ်ခုအား လုပ်ငန်းလုပ်ကိုင်ခွင့်ပြုရာ ယင်းကုမ္ပဏီအခန်းဖြင့် ယမ်းမှတ်ယားဘည့် ဝည်းမျှင်းစည်းကမ်းအတိုင်း ပြေးဆွဲနိုင်ခြင်းမရှိသည့်အတွက် စာချုပ်ဖျက်သိမ်းခဲ့ကြောင်း သိရသည်။ "**ပုဂံ -ကျောက်ပန်းတောင်းကို ပြေးဆွဲဝေးမယ့် ရေနွေးငွေ့စက်ခေါင်းရထားအတွက် တင်ဒါထပ်ခေါ်တော့ဘူး**" ဒီရေနွေးငွေ့စက်မော်င်းရယားကို ငှားချင်တယ်ဆိုရင်တော့ မြန်မာ့မီးရထားက သတ်မှတ်ထားတဲ့ ပုဂံ - **ကျောက်ပန်းတောင်း** ခရီးစဉ်အစ အရုံးကို ကျပ် ၁၀ သိန်းနဲ့ ကုန်ကျမယ့် ဆီဖိုးပေးရမှာဖြစ်တယ်၊ ပြည်တွင်း ၊ ပြည်ပ မည်သူမဆိုလာ**ရောက်ငှားရမ်းနိုင်တယ်၊ဒီလင်းကြောင်း အတွင်းမှာ လူတင်မယ်ဆိုရင်လည်း ခွင့်ပြုထားတယ်**''ဟု မြန်မာ့မီးရထား စီးပွားရေးဌာနမှ အတွေ့တွေ့မန်နေဂျာဦးအောင်မြင့်လှိုင်က ပြောကြားသည်။

လက်ရှိတွင် ယင်းအရနွေးငွေ့စက်ခေါင်းကို ပုဂံတွင်ထားရှိပြီး ယင်းရထားတွင် **လူစီးတွဲနှစ်တွဲပါဝင်ညီဖြစ်ကြောင်း** သိရကာ ယခုလနှင့် မတ်လတွင် ယင်းဒရနွေးငွေ့ရထားပြင့် ပုဂံ - ကျောက်ပန်းတောင်း ခရီးစဉ်အစ အရုံးကို ကျပ် ၁၀ သိန်းနဲ့ ကုန်ကျမယ့် ဆီဖိုးပေးရမှာဖြစ်ကြောင်း ဌာနတာဝန်ကြီးတင် ငှားရမ်းထားကြောင်း သိရသည်။

မာန်လေး

ပြည်တွင်းထုတ်ကော်ဖီများတွင် မန်ကျည်းစေ့ခွံအမှုန့်များ ရောနှောပါဝင်သည်ဆိုသည့်ကောလာဟလကြောင့် FDA က လျှို့ဝှက်စစ်ဆေး

ကော်ဖီတဲ့ခ် မန်ကျည်းစေ့အခွံများပါဝင်ရောနှောမှု ရောင်းချနေသည် သတင်းတွက်လာသည့်အတွက် စျေးကွက်အတွင်း ရောင်းချနေသော ပြည်တွင်းထုတ်ကော်ဖီများကို FDA က လျှို့ဝှက်ဝယ်ယူ၍စစ်ဆေးခဲ့ကြောင်း ၁၃-၂-၂၀၁၆ ရက်က သတင်းရရှိသည်။

ပြည်တွင်း၌ ထုတ်လုပ်နေသော ကော်ဖီလုပ်ငန်း ၁၂ မျိုးအထိရှိနေပြီး ယင်းဘိုအသဲမှ ၁၁ မျိုးကို ရောင်းတစ်ဝင်ဝယ်ကာ စစ်ဆေးမှုများလည်းရှိခဲ့ကြောင်း၊ ယင်းအပြင် လျှို့ဝှက်ဝယ်ယူ၍ နေပြည်တော်၌ စစ်ဆေးနေသည်များလည်းရှိကြောင်း ပြည်တွင်းရုပ်သံအချို့က ထုတ်ဖော်ပြသလာကြသည်။ "ကျွန်တော်တို့ လုပ်ငန်းကိုလာပြီး စက်သွားကောင်လိုသိရတယ်။ ကျွန်တော်တို့ကတော့ သဘောကျတယ်။ အဲဒီလိုစစ်ပြီးရင် ဘယ်ကော်ဖီကတော့ အရည်အသွေး မပေါ်ဘူး၊ ဘယ်ကော်ဖီကတော့မီပါတယ်ဆိုပြီး ထုတ်ပြန်ကြေညာပေးရင်လည်း ပိုကောင်းမယ်" ဟု ပရီမီယာကော်ဖီလုပ်ငန်းစုမှ တာဝန်ရှိသူတစ်ဦးက ပြောသည်။ ဓာတ်ဖိုများနှင့်ပတ်သက်၍ ယင်းကဲ့သို့ မကြာခဏ ကောလာဟလ သတင်းများထွက်ပေါ်ခဲ့ပြီး FDA အနေဖြင့် ယခင်ကထက်ပိုမို၍တင်းကျပ်သော ကိုင်တွယ်မှုလုပ်ဆောင်ရန် ပျို့ဝှက်ဝယ်ယူမှုမျိုးလုပ်ခဲ့ခြင်းဖြစ်ကြောင်းလည်း သိရသည်။ ပရီမီယာကော်ဖီလုပ်ငန်းစုမှ တာဝန်ရှိသူအချို့က ဓနနှဝါရီနောက်ဆုံးပတ်၌ သတင်းစာရှင်းလင်းပွဲတစ်ခု ပြုလုပ်ရာမှာပင် **ကော်ဖီမှုန့်တဲ့ခ် မန်ကျည်းစေ့ခွံများ ထည့်သွင်းသည်ဆိုသည်ကိစ္စမှာ သာမန်အားဖြင့် ဖြစ်နိုင်သည်ဟု ယူဆရသော်လည်း၊ အမှန်တကယ်တွင် မန်ကျည်းခွံများကိုယင်းကဲ့သို့ ဈေးသာက်၍မရနိုင်ကြောင်း** ဆိုသည်။

ထင်းတို့အနေဖြင့် အရည်အသွေးပိုင်းကို အာမခံနိုင်ကြောင်းလည်း ထည့်သွင်းပြောကြားသည်။ **ပြည်တွင်းဈေးကွက်၌ ကော်ဖီသောက်သုံးမှုမှာ တစ်ရက်လျှင် ပျမ်းမျှ တစ်ခွက်စာထုပ်ရေ တစ်သန်းနီးပါးရှိနိုင်ပြီးယင်းပမာဏကို ကော်ဖီလုပ်ငန်းစု ၃ စုက ဈေးကွက်မျှဝေယူထားကြောင်း**၊ ကုန်ကြမ်းရရှိမှု အနေအထားအရ ကော်ဖီစေ့အစစ်များကိုသာ အပြည့်အဝသုံးနိုင်ရေးမှာ ဖေးခွန်းထုတ်စရာများဖြစ်လာနေပြီး ယခုကဲ့သို့ကောလာဟလထွက်ပြေးမှာလည်း ယမ်းအခပါတွင် တခြေခံနိုင်ကြောင်း ကြားသိရသည်။

ဓေအိုင်ဆီး

www.free4reader.com

ကြမ်းခင်းအဆက် နိမ့်ကျခဲ့သည့် ပုသိမ်ကြိုးတံတားကို ၁၇ ရက်တွင် ယာဉ်များပုံမှန်အတိုင်း ဖြတ်သန်းခွင့်ပြုမည်

ပုသိမ် - ဒွေဆောင်လမ်းပေါ်ရှိ ပုသိမ်ကြိုးတံတားသည် ၇-၂-၂၀၁၆ ရက်၊ နံနက် ၂နာရီတွင် ဓရာဝင်းသာဘက်ကမ်း တာဝါတိုင်နေရာရှိ ကြမ်းခင်းအဆက် (Expension Joint) သံပြားနိမ့်ကျမှုဖြစ်ပေါ်ခဲ့သည့် အကွက် ပြုပြင်နေခြင်းကြောင့် ၁၇-၂-၂၀၁၆ ရက် အစောပိုင်းမှ ၁တင်းကား မော်တော်သာယာများ သတ်မှတ်တန်ချိန်မှားအတိုင်း ပုံမှန်ဖြတ်သန်းသွားလာနိုင်မည်ဖြစ်ကြောင်း မောက်လုပ်ရေးဝန်ကြီး ဌာနမှ ထုတ်ပြန်ချက်အရ ၁၅-၂-၂၀၁၆ ရက် တွင် သိရသည်။

၈-၂-၂၀၁၆ ရက်အနေ စစ်မေးမှုများ ပြီးစီးချိန်တွင် ဓရီးသည်တင် ယာဉ်ကြီးများအား လူတင်၍ ဖြတ်သန်းဖေးပြီး လုပ်ငန်းများ ဆောင်ရွက်နေစဉ် ကာလအတွင်း ကုန်ကားများကို ယာဉ်အဝေးချိန်တန် ၃၀ အထိ ခွင့်ပြုထားကြောင်း သိရသည်၊ အသေးစိတ်စစ်ဆေးတွေ့ရှိမှုများအရ **ဆိုင်းကြိုးများလျော့ကျသွားခြင်းကြောင့် နိမ့်ကျခြင်း မဟုတ်ဘဲ ထံပေါင် အထိုင် Bearing တွင် တပ်ဆင်ထားသည့် Bolt & Nut ရှစ်လုံး ပြတ်ထွက်သဖြင့် သံပေါင်မှာ အောက်သို့နိမ့်ဆင်းသွားပြီး ကြမ်းခင်းအဆက် Expension Joint** သံပြား နိမ့်ကွဲမှု ဖြစ်ခဲ့ရခြင်းဖြစ်ကြောင်း သိရသည်။ ထံပေါင်ကို ပြန်လည်ပြင်ဆင်နိုင်ရန်အတွက် သံပေါင်အောက်မှ သံပြားများခုခံခြင်း၊ ဂျက်များအထိုင်ချခြင်း စသည့် တကြိုလုပ်ငန်းများကို ဆောင်ရွက်ပြီး လုပ်ငန်းအစီအစဉ်အရ သံပေါင်မြှောက်တင်ခြင်းနှင့် အထိုင် Bearing သံပြားတွင် Bolt & Nut ရှစ်လုံး ပြန်လည်တပ်ဆင်ခြင်းလုပ်ငန်းများကို ဆောင်ရွက်လျက်ရှိကြောင်း သိရသည်။ တံတားကို ၂၀၁၇ ခုနှစ်ဇူလိုင်လက ဖတပ်တည်ဆောက်ခဲ့ပြီး ၂၀၁၄ ခုနှစ် နိုဝင်ဘာလ အတွင်းဖွင့်လှစ်ခဲ့ကြောင်း သိရသည်။

ပြည့်ရည်ဖား

ကျူးကျော်များအတွက် စတုရန်းပေ ၂၀၀ အကျယ်အဝန်းရှိ အဂ္ဂီးအိမ်ရာများ ဒဂုံဆိပ်ကမ်းတွင် ဆောက်မည်

ရန်ကုန်ပြို့ဝည်ပင်သာယာနယ်မိတ်အတွင်းရှိ ကျူးကျော်အစစ်ဆေးမှုများနေသိုင်နိုင်ရန် ဆောက်လုပ်ရေးဝန်ကြီးဌာနက အဂ္ဂီးအိမ်ရာများကို ဒဂုံမဲပ်ကမ်းမြို့နယ်တွင်တည်ဆောက်ပေးရန်စီစဉ်နေကြောင်း ဆောက်လုပ်ရေးဝန်ကြီးဌာနပြို့ပြနှင့် အိမ်ရာဖွံ့ဖြိုးရေးဦးစီးဌာနမှ ၁၁-၂-၂၀၁၆ရက်တွင်သိရသည်။ ယိုးအဂ္ဂီးအိမ်ရာများမှာ၀တုနေ်ပေ ၂၀၀ ကျယ်ဝန်းမည်ဖြစ်ပြီး ဒဂုံဆိပ်ကမ်းအတွင်းရှိ ကျူးကျော်များကို ဦးတားပေးနေရာ ချထားပေးသွားမည်ဖြစ်ကြောင်း သိရသည်။ ''ဒါတော်မီကျူးတွေမဟုတ်ဘဲ တကယ်ခေစရာမရှိတဲ့ ကကယ်ကျူးကျော် အစစ်အတွေအတွက် ပန်ကြီးဌာနကဘာတွေပြန်စီစဉ်ပေးမလဲဆိုတော့ **၁၈ ပေ × ၆ ပေ ၂၀၊ စတုရန်းပေ ၂၀၁ရှိတဲ့ မန္တလေး ဂေါဒိန်ဆိပ်မှာစောက်ပေးတဲ့အဆောက် အဆုံးပုံစံမျိုးတွေ ဆောက်ပေးမယ်၊ ရောင်းမှာတော့မဟုတ်ဘူး။ အဂ္ဂီးသက်သာလဲဖြစ်မှာပေါ့**'' ဟု ပြို့ပြနှင့်အိမ်ရာဖွံ့ဖြိုးရေးဦးစီးဌာနမှ တာဝန်ရှိသူတစ်ဦးကပြောသည်။

အဆိုပါအဂ္ဂီးအိမ်ရာကို ယုဇနဥယျာဉ်အိမ်ရာဖြို့တော်အနီး ဒဂုံဆိပ်ကမ်း မြို့နယ်အတွင်း တည်ဆောက်သွားမည်ဖြစ်ကြောင်း ပြီးခဲ့သည့်လပိုင်းအတွင်းက ဒဂုံဆိပ်ကမ်းမြို့နယ်အတွင်းမှ ဧရာ၊ ဒဂုံပြို့နယ်များတွင်လည်း ခမြေနေရာများပြန်လည်ချထားပေးမည်ဖြစ်ကြောင်း သိရသည်၊ ဆောက်လုပ်ရေးဝန်ကြီးဌာနအနေဖြင့် **ကျူးကျော်အစစ်အမှန်များအား မြေနေရာများပြန်လည်ချထားပေးခြင်း၊ အိမ်ရာစီစဉ်ပေးခြင်းများပြုလုပ်ပေးနေသော်လည်း ဒါတော်မီကျူးများနှင့် စီးပွားဖြစ်လုပ်စားနေသော ကျူးများအတွက်ကိုမူမြေနေရာများ ပြန်လည်စီစဉ်ပေးမည်မဟုတ်ကြောင်း**၊ သိသည်၊ နှင်းနေ

၂၀၁၆ - ၂၀၁၇ ဘဏ္ဍာနှစ်တွင် ရန်ကုန်ဒေသန္တရဖွံ့ဖြိုးမှု ၈ ဒသမ ၂ ရာခိုင်နှုန်း တိုးတက်ရန် လျာထား

၂၀၁၆ - ၂၀၁၇ ဘဏ္ဍာနှစ်အတွင်း **ရန်ကုန်တိုင်းဒေသကြီး၏ ဒေသန္တစီးပါးကိန်းဂွဲဖြိုးမှုကို ယခင်ဘဏ္ဍာနှစ်ထက် ၈ ဒသမ ၂ ရာခိုင်နှုန်း တိုးတတ်ရန်လျာထားကြောင်း** ဖေဖော်ဝါရီလ ၁၅ မနက်ယမြို လုပ်သော ဒုတိယအကြိမ်မြောက် ရန်ကုန်တိုင်းဒေသကြီးလွှတ်တော် ပထမပုံမှန်အရည်းအဝေး (ဒုတိယနေ့)တွင် ရန်ကုန်တိုင်းဒေသကြီး စီးပါးကိန်းနှင့် စီးပွားရေးရေးဝန်ကြီး ဦးသန်းမြင့်က ဖြေကြားသည်။

ပြန်လည်ရေးဆွဲထားသော ၂၀၁၆-၂၀၁၇ဘဏ္ဍာနှစ် ရန်ကုန်တိုင်းဒေသကြီး၏ ဒေသန္တရစီးပါးကိန်းဥပဒေကြောင်းတွင် အခန်းသုံးခန်းပါဝင်ကာ ဖွံ့ဖြိုးရေးစီးပါးကိန်းများအတွက်ကဏ္ဍကြီး ၁၄ ခုကို ယခင်ဘဏ္ဍာနှစ်ထက် တိုးတက်ရန်ပြုလုပ်သွားမည်ဖြစ်ကြောင်း ဟိရသည်။ ဧရာဝတီကဏ္ဍများတွင် လယ်ယာကဏ္ဍ ၄ ဒသမ ၃ ရာခိုင်နှုန်း သားငါး ကဏ္ဍ ၃ ဒသမ ၆ ရာခိုင်နှုန်း သယ်ယူပို့ဆောင်ရေးကဏ္ဍ ၃ ဒသမ ၇ ရာခိုင်နှုန်း၊ လျှပ်စစ်ဓာတ်အားထုတ်လုပ်မှုကဏ္ဍ ၄ ဒသမ ၅ ရာခိုင်နှုန်း၊ ဆောက်လုပ်ရေးကဏ္ဍ ၂ ဒသမ ၅ ရာခိုင်နှုန်း၊ ပို့ဆောင်ရေးကဏ္ဍ ၇ ဒသမ ၈ ရာခိုင်နှုန်း၊ ဆက်သွယ်ရေးကဏ္ဍ ၁၄ ဒသမ ၇ ရာခိုင်နှုန်း ဝေဒေရေးကြေးရေးကဏ္ဍ ၆ ဒသမ ၄ ရာခိုင်နှုန်း လူမှုရေးနှင့် စီမံခန့်ခွဲရေးကဏ္ဍ ၄ ဒသမ ၅ ရာခိုင်နှုန်း ဂျားရမ်းမှုနှင့် အခြားဝန်ဆောင်မှုများကဏ္ဍ ၁၀ ဒသမ ၃ နှင့် ကုန်သွယ်မှုကဏ္ဍ ၇ ဒသမ ၂ ရာခိုင်နှုန်း တိုးတက်ရန်လျာထားကြောင်း သိရသည်။

ထို့ပြင်လယ်ယာစက်မှုနှင့်ပန်းဆောင်မှုကဏ္ဍများမှ ထုတ်လုပ်မှုတန်ဖိုးများကိုလည်း ယခုဘဏ္ဍာနှစ်တွင် ပိုမိုထုတ်လုပ်ရန်လျာထားပြီး လျှပ်စစ်ဓာတ်အားကဏ္ဍတွင်လည်း လျှပ်စစ်မဟာဓာတ်အားလိုင်း/ပင်မဓာတ်အားခွဲရုံများနှင့် အလုပ်ဝေးသော ကျေးလက်ဒေသများအတွက် ဓာတ်အင်သုံးတာတ်အားပေးစက်ရုံများဖြင့် သုံးစွဲနိုင်ရန် ဆောင်ရွက်ပေးရေးတို့ကို ဆောင်ရွက်သွားမည်ဖြစ်ကြောင်း သိရသည်။

ဘဏ္ဍာသည်း သစ်ထောကဏ္ဍ ပုဒ္ဓသာမ ၂ ရာခိုင်နှုန်းနှင့် ရွှမ်းအင်ကဏ္ဍ ၂ ဒသမ ၅ ရာခိုင်နှုန်းကိုမူ ဒလွှာထုတ်လုပ်ရန်လျာထားကြောင်း သိရသည်။ **လဝန်း**

ကမ္ဘာ့ဘဏ်ရန်ပုံငွေ ကုန်ကျစရိတ်ကို ကျပ်သိန်း ၁၀ ဘီလီယံ ခန့်ခွဲ

ကမ္ဘာ့ဘဏ်ရန်ပုံငွေ ကုန်ကျစရိတ်ကို ကျပ်သိန်း ၁၀ ဘီလီယံ ခန့်ခွဲ

ကမ္ဘာ့ဘဏ်ရန်ပုံငွေ ကုန်ကျစရိတ်ကို ကျပ်သိန်း ၁၀ ဘီလီယံ ခန့်ခွဲ

ရွှေအတုရောင်းသည့် တရုတ်နိုင်ငံသားသုံးဦးကို အလုပ်ကြမ်းနှင့် ထောင်ဒဏ် ၃ နှစ်စီချမှတ်

ရွှေအတုလိမ်လည်ရောင်းချမှုဖြင့် တရားစွဲဆိုထားသည့် တရုတ်နိုင်ငံသားသုံးဦးကို လိမ်လည်မှု၊ ပုန်မ ၄၂၀ အရ အလုပ်ကြမ်းနှင့် ထောင်ဒဏ်သုံးနှစ်စီ ကျခံစေရန် အလုပ်မြို့နယ် တရားရုံးက ဧဖေဖော်ဝါရီ ၁၅ ရက်တွင် အမိန့်ချမှတ်လိုက်ကြောင်း အဆိုပါ တရားရုံးမှ သိရသည်။

ပြီးခဲ့သည့် ဇူလိုင်လအတွင်းက အလုပ်မြို့နယ် ဘင်မင်းဧရိယာ၌ တရုတ်နိုင်ငံသား နှစ်ဦးဖြစ်သော YANG QUANFA (၅၉)နှစ်၊ နိုင်ငံကူးလက်မှတ် အမှတ် E-18376 810 နှင့် YANGHUIPING (၄၄)နှစ်၊ နိုင်ငံကူးလက်မှတ် အမှတ် E-3460 942 ကိုင်ဆောင်သူတို့ကို ဆောလာအိတ်နှင့်သည့်လျှက် **မြန်မာငွေကျပ် သိန်း ၁၂၀ နှင့် လက်ဆွဲအိတ်အတွင်းမှ အမေရိကန်ဒေါ်လာတစ်သိန်းတို့အား** တွေ့ရှိသဖြင့် စစ်ဆေးရာ ပိုင်ဆိုင်ကြောင်း အထောက်အထား တစ်စုံတစ်ရာ ပြသမြောဆိုနိုင်ခြေမရှိသဖြင့် ခိုးယူလာကြောင်း မသက်သာ၍ အလုပ်မြို့မဇ်ခေခန်းတွင်(ပ)၂၅၅/၂၀၁၅၊ ပြစ်မှုမှတ်မ-၁၈၀/၅၄ ဖြင့် အမှုတွင် စစ်ဆေးခဲ့ရာ ၎င်းတို့သည် အလုပ်မြို့နယ်၊ ဌာနရပ်ကွက်အတွင်းရှိ နေသိမ်တင်ဒီအိမ်မှ လူဟာစ်ဦးထံ **ဆောက်လုပ်ခရေးလုပ်ငန်း လုပ်ကိုင်ရာ၀ ရွှေတုံးများတွေ့ရှိခဲ့သည်ဟုဆိုကာ ရွှေတုံးအတု ၂၁၉ ထုံး အနီးကုန်းရုပ်ပြောက်မှတ်ပို့ကို အမမရီ၊ယန်ဖေါ်လာ တစ်ဆိန်းအပြင် မြန်မာငွေကျပ်သိန်း ၁၂၀၀ ဖြင့် လိမ်လည်ရောင်းချခဲ့ရာမှ ရရှိသော ငွေများဖြစ်ကြောင်း** ပေါ်ပေါက်ခဲ့ခြင်းဖြစ်သည်။

ထို့နောက် ၎င်းတို့နှစ်ဦးကို ဆက်လက်စစ်ဆေးရာမှ အမှုတွင် ပါဝင်ကျူးလွန်သူ ကျန်ဘရုတ်နိုင်ငံသားတစ်ဦးဖြစ်သည့် ZHU HAIYUA (၄၃)နှစ် နိုင်ငံကူးလက်မှတ် အမှတ် (E-37117470) ကိုင်ဆောင်သူကို ကြည့်ပြင်ဟိုင်ပြို့နယ်ရှိ တည်ငြိမ်နေ၊ကစ်ခုမ ဓမ်းအိုးရဝိခဲ့နောက် စစ်ဆေးကာဘရားရုံးသို့ တင်ပို့ခဲ့ခြင်းဖြစ်သည်။ အလုပ်မြို့နယ် တရားသူကြီးကတို့ကို ပုဒ်မ -၄၂၁ (လိမ်လည် မှု) အပြင် ပဒေသာ်ဥပဒေ ပုဒ်မ - ၁၃ (၁) ဖြင့်ပါ စွဲချက်တင်ကြောင်း ပြီးခဲ့သည့်ရုံးချိန်းက အမိန့်ချမှတ်ခဲ့သည်။

ယင်းတို့မှာ တရုတ်ပြည်သူ့သမ္မတနိုင်ငံ၊ ကျန်ဇီးပြည်နယ်၊ လင့်ထရဲ့ပြို့နယ်၊ လေ့ကျင်းမြို့၊ ရွှမ်းတိုးရွာတွင် နေထိုင်သူများဖြစ်ကာ **မြန်မာနိုင်ငံသို့ Business ဒီဇာအဖြင့် ရောက်ရှိနေသူများ** ဖြစ်ကြောင်း။ ယင်းတို့မှာ လပက ဥပဒေ ၁၃(၁)အရ ဆောက်ပေးကာ ရုပ်ဆိုင်မျိုးမည်ဖြစ်ကြောင်း သိရသည်။ **မြတ်သူအောင်**

နိုင်ငံတော်ဘာသာ ပြဋ္ဌာန်းရေးနှင့် အခြားအချက်များ တောင်းဆိုရန်စုဝေးစဉ် သံယာတော်များနှင့် စစ်သားများ ထိုင်းတွင် ရုန်းရင်းဆန်ခတ်ဖြစ်ပွား

ထိုင်းနိုင်ငံ၊ ဖတ်သမ်မန်သွန်ဖြို့နှင့် ထောင်နှင့်ချီသော ထိုင်းသံယာတော်များနှင့် ယောက်မဲပြည်သူများသည် ဗုဒ္ဓဘာသာကို နိုင်ငံတော်ဘာသာအဖြစ် ခွဲ့.စည်းပုံအခြေခံဥပဒေတွင် ပြဋ္ဌာန်းရေးအပါအဝင် သံယာဦးကားချုပ်တစ်ခုခွဲ့.ညီးခွင့် အတည်ပြုပေးရေးစသည်တို့အတွက် တောခံ၊ ဆိုရန် ဇေဇေဟ်ဂါရီ ၁၅ ရက်က စုပေးနေစဉ် ဇေလယ် ၁ နာရီကျော်ခန့်တွင် လုံခြုံရေးအစောင့်အကြပ်ယူမဲ့သည့် စစ်သားများနှင့် သံယာတော်များအကြား တင်းမာလာပြီး ရုန်းရင်းဆန်မတ်ဖြစ်ပွားခဲ့သည်။

အဆိုပါ သံယာစတော်များနှင့်ဆက်ဆံခဲ့ကြသည့်သူများသည် ကိုဂျီစုဝေးလျက် ''ဂတ်လာအုပ်ချုပ်ရေးမှ ၂၅ဂ်ပြားစေရေးလို့ဖွဲ့ဂတ်ကြီးပည်နေခြင်းများရပ်တန့်ပေး'' ဟု အမည်ပေးထားသော နှစ်ရက်တာကြာမြင့်မည့် အစည်းအဝေးပွဲကို မဒ်မရဲနှင့်ပင်ကျင်းပနေခြင်းလည်း ဖြစ်သည်။

ထိုစုဝေးမှုအတွင်းပါဝင်သော သံသာတော်များကို ပမ်မဟာသမ်ဘုန်းတော်ကြီးကျောင်းမှ ကွဲ့ဇက်ကျောင်းထိုင်ဆရာတောဇရာမိသိမမှုချမ်းက ဦးဆောင်စည်းရုံးခဲ့ခြင်းဖြင့်ပြီး ၎င်းသည် ဗုဒ္ဓဘာသာအသင်းအခွဲ့များစွာမြင့် ကွန်ရက်သစ္စယ် ခွဲ့.စည်းထားသည့် ကိုဂီးနိုင်ငံ၊ ဗုဒ္ဓကာသာကာကွယ်ရေးဝင့်ရောက်ရေးဖဟိုအဖွဲ့၏ အတွင်းရေးမှူးချုပ်ဆရာတော်လည်း ဖြစ်သည်။

သံယာတော်များက လုံခြုံရေးတပ်ခွဲ့.ဝင်များ၏ ထရပ်ကားကိုတွန်းရှိ ဖယ်ရှားရန် ကြိုးပမ်းရာမှ ရုန်းရင်းဆန်ခတ်ဖြစ်ပွားခဲ့ခြင်းဖြစ်ကြောင်းသိရကာ ထိုသို့ဖြစ်ပွားပြီး ၂ နာရီခန့်အကြာတွင် ဝင်ငယေါက်တစ်ခုမှအား GMC ထရပ်ကားများဖြင့် ပိတ်ဆို့ခဲ့ကြသည်၊

ထို့ပြင် ယင်းဧရိယာ၌ အခြားသံယာတော်များ ထပ်မံတက်ရောက်ခြင်းမပြုနိုင်ရန် ပတ်သန်းသန်ပြို့ရှိ ဝင်ဖရာစမ္ဘကာယကျောင်းတိုက်ကိုလည်း စစ်သားများဖြင့် ဂန်းရံကားခဲ့ကြောင်း သိရသည်။

အဆိုပါ သံယာတော်များကတောင်းဆိုချက်လေးရပ်ကို အဓိကဦးတည်တောင်းဆိုကြခြင်းဖြစ်ပြီး ပထမအချက်မှာ ခွဲ့.စည်းပုံအခြေခံဥပဒေတွင် ဗုဒ္ဓဘာသာအား နိုင်ငံတော်ဘာသာအဖြစ် ပြဋ္ဌာန်းရေး၊ ဒုကိုယ်းအချက်မှာ သံယာဝိုဏ်းချုပ်သစ်တစ်ခု ကြန့်ကြာမှုမရှိတဲ့ အမြန်ဆုံးခွဲ့.စည်းခွင့်ပြုရေး၊ တတိယအချက်မှာ သင်းကွဲသံယာများနှင့် ဆိုင်သော အရေးကိစ္စဖြစ်ပြီး နောက်ဆုံးအချက်မှာ ဗုဒ္ဓဘာသာအပေါ် အဘက်ဘက်မှ မြိမ်းခြောက်နေမှုများကို ကာကွယ်ရေးတို့ဖြစ်ကြောင်း သိရသည်။

(Bangkokpost, 15.2.16 KLT)

တယ်လီနောမှ နံပါတ်အလုများကို ဖေဖော်ဝါရီ ၂၅ ရက်တွင် လေလံတင်ရောင်းချမည်

တယ်လီနောပြန်မှ **စုန်းနံပါတ်အလု ၁၀၀ ခုကို ကြမ်းစင်းရေး ကုပ်သိန်း ၃၀ ဖြင့် ဧလေလံတင်ရောင်းချမှုများ**အား ဖေဖော်ဝါရီ ၂၅ ရက်တွင် ရန်ကုန်ပြို့ဟိုတယ်တွင် ပြုလုပ်သွားမည်ဖြစ်ကြောင်း တယ်လီနော ပြန်မှသိရှိရသည်။

ဧလေလံတင်ပွဲမှရရှိမည့် အကျိုးအမြတ်များကို MYME (Myanmar Mobile Education) **မြန်မာ့ရွှေ့လျားပညာသင်ကြားရေးစီမံကိန်းတွင် လုပ်ငန်းသွားမည်ဖြစ်ကြောင်း**၊ တယ်လီနောပြန်မှ အမှုဆောင်အရာရှိချုပ် Petter Furberg က ပြောသည်။

''ဧလေလံတင်ပွဲကရမယ့် အကျိုးမြတ်တွေကို လုပ်ငန်းသွားပါမယ်၊ ဖြိုးတော့ ဝယ်တဲ့လူတွေလိုချင်ဘဲ နံပါတ်အတိုင်းလည်း ဧလေလံစနစ်နဲ့ရောင်းချဖို့ အစီအစဉ်ရှိပါတယ်'' ဟု Petter Furberg က ပြောသည်။

ရန်ကုန်ပြို့ ချက်ထရိယ ဟိုတယ်တွင်ကျင်းပမည့် ဧလေလံပွဲသို့တက်ရောက်နိုင်ရန်အတွက် ၁၉ ၇၉၇၀၀၀၉၇ သို့ ဆက်သွယ်စာရင်းပေးသွင်းနိုင်ပြီး special number@telenor.com.mm သို့ လည်း မာရင်းပေးသွင်းနိုင်မည်ဖြစ်ကာ အခြားတိုင်းနှင့် ပြည်နယ်များတွင်လည်း ဧလေလံပွဲများ ဆက်လက်ကျင်းပသွားမည် ဖြစ်ကြောင်း သိရသည်။

''ကျွန်တော်တို့ ရွှေ့လျားပညာရေး သင်ကြားနေတာကို တယ်လီနောက ထောက်ပံ့ဘာတွေ အများကြီးလုပ်ထားပါကယ်။ ကျွန်တော်တို့ကအခု **လက်ဆင်ရည်ဆိုင်းက ကလေးတွေ၊ လမ်းသွားက ပညာမသင်နိုင်တဲ့ ကလေးတွေကို စာသင်ပေးတာကိုလုပ်တာပါ။** အဲ့လိုသောက်ပုံ မူတွေလုပ်ပေးတာ ကောင်းပါတယ်။ အခြားအဖွဲ့အစည်းတွေလည်း ဝိုင်းဆန်းလုပ်ကြမယ်လို့မြင်ပါတယ်'' ဟု MYME မှ ဒါရိုက်တာ ဦးတင်မောင်မောင်အေးက ပြောသည်။

တယ်လီနောမှ ဧလေလံတင်ရောင်းချမည့် နံပါတ်အလုများတွင် **၀၉ ၇၇၇၇၇၇ ၇၇၇ နံပါတ်အပ်အဝင် အထူးနံပါတ်ပေါင်း အလုံးတစ်ရာပါဝင်မည်ဖြစ်ပြီး အနိမ့်ဆုံးကြမ်းခင်းဈေးကို ကျပ်သိန်း ၃၀ အဖြစ် သတ်မှတ်ထားကြောင်း**၊ တယ်လီနော ပြန်မှမှ သိရသည်။

ပိုင်ထက် (မြစ်မဝ)

www.free4reader.com

ရန်ကုန်မြို့၏ အကြီးဆုံးရှော့ပင်းမောလ်ပါဝင်သည့် Tritone စီမံကိန်း ၂၀၁၈ ခုနှစ်တွင် ပြီးစီးမည်

Living Square ကုမ္ပဏီနှင့် ကိုရီးယားနိုင်ငံမှ Hanwha Coporation တို့ ပူးပေါင်းကာတည်ဆောက်ထားသည့် Living Square Hanwha ကုမ္ပဏီ ကဆောက်လုပ်နေသည့် Tritone Mix Use စီမံကိန်းတွင် ရန်ကုန်မြို့၏အကြီးဆုံးရှော့ပင်း မောလ်ပါဝင်မည်ဖြစ်ကြောင်း သိရသည်။

အဆိုပါ စီမံကိန်းကို ပြည်လမ်း၊ ရှစ်မိုင်လမ်းဆုံအနီးရှိ မြေ ၂ ဒသမ ၀၃၄ ဧကပေါ်တွင် ၂၀၁၅ခုနှစ် ဇွန်လက စတင်ခဲ့ခြင်း ဖြစ်ပြီး လာမည့် ၂၀၁၈ခုနှစ်တွင်ပြီးစီးမည်ဖြစ်ကြောင်း သိရသည်။ "စီမံကိန်းမှာ တာဝါ အေ၊ ဘီ၊ စီ သုံးခုပါပြီး တာဝါသုံးခုလုံးရဲ့ မြေအောက်ငါးထပ်စလုံးက ကားပါကင် ဖြစ်တယ်။ မြေညီထပ်ကနေ ငါးလွှာအထိက ရှော့ပင်းမောလ်ဖြစ်ပြီး ရန်ကုန်မြို့ရဲ့လက်ရှိအကြီးဆုံးရှော့ပင်းမောလ်ဖြစ်လာမှာပါ။ တာဝါအေရဲ့ ခုနစ်ထပ်ကနေ ၂၂ ထပ်အထိက လူနေရပ်ကွက် ရုံးခန်းတွေ ပါဝင်ပါတယ်။ တာဝါ ဘီနဲ့စီခုနစ်ထပ်ကနေ အထပ် ၃၀အထိက လူနေသီးသန့်ဖြစ်ပါတယ်" ဟု Living Square Hanwha ကုမ္ပဏီမှ တာဝန်ရှိသူတစ်ဦးကပြောသည်။ ယင်းစီမံကိန်း၏ အရောင်းပြခန်းကို အခန်းကြည့်ရှုဝယ်ယူလိုသူများအတွက် ရန်ကုန်မြို့ ပြည်လမ်းခုနစ်မိုင်တွင် ဖေဖော်ဝါရီလ ၁၃ ရက်က စတင်ဖွင့်လှစ်ခဲ့ကြောင်း၊ အခန်းဝယ်ယူလိုသူများအနေဖြင့် **အရစ်ကျစနစ်ဖြင့်လည်းဝယ်ယူနိုင်မည်ဖြစ်ပြီး သုံးလတစ်ကြိမ်ငွေပေးသွင်းမှု** ပြုလုပ်နိုင်ကြောင်း သိရသည်။ မြန်မာနှင့်ကိုရီးယားအကျိုးတူပူးပေါင်းဆောက်လုပ်သည့် အဆိုပါစီမံကိန်းကို အမေရိကန်ဒေါ်လာ သန်း ၁၅၀အကုန်အကျခံကာ တည်ဆောက်နေခြင်းဖြစ်ပြီး မြေအောက်ကားပါကင် ငါးထပ်၌ ကားစီးရေ ၇၇၄ စီး ရပ်နားနိုင်မည်ဖြစ်ကြောင်း သိရသည်။

ဓာတ်ပုံ - Tritone

နှင်းနွေဝေ

ဗိုလ်ချုပ်အောင်ဆန်းမွေးနေ့ အမှတ်တရ ကာတွန်းပြပွဲ Junction Center များတွင် ပြုလုပ်

ရန်ကုန်မြို့ရှိ Junction Square, Junction Zawana, Junction Mawtin, Junction 8 Shopping Center များတွင် ဖေဖော်ဝါရီလ ၁၃ရက်၌ ကျရောက်သည့် **ဗိုလ်ချုပ်အောင်ဆန်း၏ ၁၀၁နှစ်မြောက်မွေးနေ့အမှတ်တရအဖြစ်** ကာတွန်းပြပွဲများကို နံနက် ၁၀နာရီမှ ညနေ၁၀နာရီအထိ ကျင်းပခဲ့သည်။

ရွှေအောင်စီးပွားရေးအုပ်စုလက်အောက်ရှိ Shopping Center တစ်ခုဖြစ်သည့် Junction Square တွင်ပြီးခဲ့သည့်နှစ် ဗိုလ်ချုပ်အောင်ဆန်း နှစ် ၁၀၀ပြည့်မွေးနေ့၌လည်း အမှတ်တရအဖြစ် ဗိုလ်ချုပ်ပုံတူရုပ်ထုစင်တင်ပြသခြင်းကို ပြုလုပ်ခဲ့ပြီး ယခုနှစ်တွင် Junction Center အားလုံး၌ ကာတွန်းပြပွဲကိုကျင်းပခြင်းဖြစ်ကြောင်း သိရသည်။ "အဓိကကတော့ ဒီဘက်ခေတ်လူငယ်တွေက ဖေဖော်ဝါရီလ ၁၃ ရက်ကိုပဲသိကြပြီး ဗိုလ်ချုပ်မွေးနေ့ကို မေ့နေကြတဲ့အတွက် လူငယ်တွေအားလုံး သတိတရဖြစ်အောင် ကျင်းပပေးတာပါ။ ဒီကာတွန်းပြပွဲမှာ ကာတွန်းဆရာတွေရဲ့ ဗိုလ်ချုပ်နဲ့ပတ်သက်တဲ့ အမှတ်တရကာတွန်းလက်ရာတွေကို အများပြည်သူက အခမဲ့လေ့လာနိုင်အောင် ပြုလုပ်ထားတာ ဖြစ်ပါတယ်" ဟု Junction Center Management မှတာဝန်ရှိသူတစ်ဦးက ပြောသည်။

Junction Center များတွင်ဖေဖော်ဝါရီလ ၁၂ရက်တွင်ကျရောက်သည့် ပြည်ထောင်စုနေ့ကို ဂုဏ်ပြုသောအားဖြင့်လည်း ဝန်ထမ်းများကတိုင်းရင်းသားရိုးရာဝတ်စုံများဝတ်ဆင်ကာ ဂုဏ်ပြုခဲ့ကြောင်း သိရသည်။ Junction Center များတွင် ကျင်းပသည့် ဗိုလ်ချုပ်မွေးနေ့အမှတ်တရ ကာတွန်းပြပွဲတွင် ချိတ်ဆွဲထားသည့် ဘောက်ချာပြရုံဖြင့် ရုပ်ပြောင်ပုံများအခမဲ့ ရေးဆွဲပေးခဲ့ကြောင်း၊ ထို့ပြင် စင်တာသို့ လာရောက်သူအားလုံး ဗိုလ်ချုပ်မွေးနေ့အမှတ်တရစာတ်ကများ ပေးအပ်ခဲ့ကြောင်း သိရသည်။

နှင်းနွေဝေ (သတင်း၊ ဓာတ်ပုံ)

www.free4reader.com

PHOTO ALBUM

ဓာတ်ပုံ-ဒေါက်တာတင်ထွန်းဦး

ဗီယက်နမ်ရှိ Vung Tau မြို့သို့ တစ်ခေါက်

အမြှုပ်ရောင်စံနန်းတော်ဟု မြင်တွေ့ရသည့် Vung Tau မြို့၏ ကမ်းခြေမော်တယ်တစ်ခု

အိမ်မြှောတော် သို့မဟုတ် အမြှုရောင်စံနန်းတော်

အိမ်မြှုတော်ပြင်ပတွင် ကွန်ဆုများကို ဖိုင်ဘိုင်ခြောင်း ပြုဆောက်

အမြှုရောင်စံနန်းတော်အပြင်မှ ရေးဆွဲတဲ့အမြောက်ကြီးများ

ဤဝဏ္ဏာင်းတော်ဝင်းအတွင်းရှိ ဝေလငါးကျောင်းတော်တည်ရှိ

■ ယင်တစ်ပတ်ဖုအဆက်

ဆက်လက်၍ Vung Tau မြို့ရှိ အိမ်မြှုဘော် (အမြှုရောင်စံနန်းတော်) ဟု အမည်တွင်သည့် Bach Dirh သို့ သွားရောက်လေ့လာခဲ့ကြပါသည်။ တောင်ကုန်းတစ်ခုပေါ်တွင် တည်ရှိ၍ ၁၉၂၀ပြည့်နှစ်က ပဓာန်အဆောက်အအုံဖြစ်ခဲ့သဖြင့် ပင်လယ်ဘက်သို့ ချဉ်းကပ်ယားသည့် မျှားလေတဲအမြောက်ကြီးများကို ဦးစွာမြင်တွေ့ရပါသည်။ အလျား ၉၂၀ပေ၊ အနံ ၄၉ပေ၊ အမြင့် ၆၂၀ပေ ရှိသည့် မြေအောက်တစ်အပါအဝင် သုံးထပ်အမြှုရောင်အဆောက်အအုံဖြစ်၍ ပြင်ပတွင် ဓလေဝေထပ်ခုစီ ဒီသုကာလက်ရာအချို့ကိုလည်းမြင်တွေ့ရသည့် ယင်းကို ပမပုံ ဖုန်စုပ်ဟင်း ဟည်ဆောက်ခဲ့ပြီး ပြင်သစ်ဘုရင်၏ Paul Doumer ၏ အိမ်တော်အဖြစ် အသုံးပြုခဲ့သည်။ ထို့ပြင် ၁၉၈၆ခုနှစ်မှ ၁၉၁၇ခုနှစ်အထိ Thanh Thai အယည်ရှိ နန်းကျဘုရင် ပြောင်းရွှေ့စံပြန်ရာ စံနန်းမဟာပေည်ဖြစ်ခဲ့ကြောင်းသိရပါသည်။ ယနေ့အခါ ဘုရင့်ပုန်စုမှတ်တမ်းများကို လေ့လာရန်နှင့် ပတ်ဝန်းကျင်ရှုမျှော်ခင်းများကြည့်ရန် သမိုင်းဝင်နေရာအဖြစ်အရိုးရက သတ်မှတ်ခဲ့သည်။ ကမ္ဘာလုပ်သူစရီးများ လေ့လာလေ့ရှိရာ နေရောတစ်ရုံဖြစ်၍ အိမ်တော်အတွင်း၌ သမိုင်းဝင်ပန်းဆိုးကားများ၊ ရှေးဟောင်းပလုံးပမာဏကြီးများနှင့် ယင်ပေါ်ကျွန်မ ၊ မနုဿဟောင်းပုံများကို စုဆောင်းပြသထားပါသည်။ တုန်ခြားမှုကိတစ်ရပ်အနေဖြင့် တောင်ဘရက်ပင်လယ်ပြင်၌ နိုင်ငံအများပိုင်ဆိုင်မှု အငြင်းပွားနေကြသည့် ပါရာဆဲလ်(Paracel)ကျွန်းများနှင့် စပရက်တလေ(Spratly)ကျွန်းများမှာ ဗီယက်နမ်နိုင်ငံပိုင်ဖြစ်ကြောင်း သမိုင်းကြောင်းဖြည့်ပုံပါဝင်သည့် ဗိုလ်ဟောကြီးများခြင့် အိမ်မြှုတော်၏ ပြင်ပတွင် ချိတ်ဆွဲထားသည်ကို ပြင်တွေ့ခဲ့ရပါသည်။

မြို့လယ်ရှိ မဟာယာနဂုဏ်ဘာသာကျောင်းတော်သို့ သွားရောက်ခဲ့ပြီးနောက် Front Beach နှင့် Mulberry Beach ကမ်းခြေတို့ကို ခြတ်ကျော်၍ မြို့လယ်မှ ၀.၄မိုင်ခွဲခန့် ကကွာတွင် တည်ရှိသည့် Thich Ca Phat Dai အမည်ရှိ ထေရပါဒ ဗုဒ္ဓဘာသာဘုရားကျောင်းသို့ သွားရောက်ပြီး ပြတ်စွာဘုရား၏ တတ်တော်အချို့ကိန်းဝပ်ရာ ဘုဂၢတ်တော်ရှင်ပေရှိသောဧတေတော်၊ ထိုင်ခေတ်မှနှင့် ဧလျာင်းခေတ်မှ ဗုဒ္ဓရုပ်မှားခေတ်များကို ဖူးမြော်ခဲ့ကြပါသည်။ တောင်ကုန်းဝယ်၏ ထိပ်တွင် ၆၈ဖက ကျွယ်ဝန်းရှိ သီဝလက်ဘုန်းတော်ကြီးတစ်ပါးက ဦးဆီးပြီး ၁၉၆၁ ခုနှစ်တွင် တည်ထားကာ ၁၁မ၀ုခုနှစ်တွင် ဖွင့်လှစ်ခဲ့သည်။ ၁၃ပေခန့် မြင့်သည့် အမြှုရောင်ကြာပန်းများ ပေါ်ရှိ ပေ့ဂေါ်မှ မြင့်သည့် ထိုင်တော်မူဗုဒ္ဓရုပ်မှားတော်ကြီးမှာ ကြည်ညိုဖွယ်ရာကောင်းလှပါသည်။ ၁၉၆၀ပြည့်နှစ်က စိုက်ထားခဲ့သည့် တောမိပင်ကြီးလည်းရှိ၍ နာဠာဂိရိဆင်ကြီးက ဗုဒ္ဓဘုရား ထံပါး၌ ဝပ်တွားငိုးချနေပုံ ထုလုပ်ထားသည်ကိုလည်း ဖတင်မှတ်ဘဲ မြင်တွေ့ခဲ့ကြရာ ယင်းနေရာတွင် ကမ္ဘာလှည့် ခရီးသည်ဧပါ်ပမျှားလာသော်လည်း ဖရောက်ရောက် အောင်ကျားခဲ့ကြသည့် ဂေဒရေ သူတို့အနေဖြင့် အထူးဆင် ကျေနပ်နှစ်မြို့ဂ်မိခဲ့ကြရပါသည်။

တို့မြင်မြို့လယ်ရှိ Thang Tam God Temple ဘုရားကျောင်းဝင်းမှ Lang Ong Nam Hai Tomb ဟုခေါ်သော ထူးခြားသည့် ဝေလငါးဘုရားကျောင်း (Whale Temple) ကိုလည်း ရောက်ခဲ့ပါသည်။ ၁၈၂၄ ခုနှစ်က တည်ထားခဲ့သည့် ဘုရားကျောင်းတွင် ထိုဒေသသို့ ဝမ်းဘဲလာခဲ့သော ပေ ၆၀နီးပါးရှည်သည့် ဝေလငါးကြီး၏ အရိုးစုကို အမွှန်တမ်းပြတ်ထား၍ ပွန်ပေါင်းများ ခြုံ့ကာရံပြုလုပ်ထားခဲ့သည်ကို ဧလှလာခဲ့ရ၍ ဧရာမဘေလင်းရုပ်ကြီးကိုလည်း ဘုရားကျောင်းအတွင်း၌ ခတ္တဲ့ခဲ့ရပါသည်။ ဝေလငါးနတ်သည် သမုဒ္ဒရာကို စိုးမိုး၍ မကောင်းဆိုးရွားများနှင့် သဘာဝဘေးအန္တရာယ်များမှ ကာကွယ်ပေးပြီး ဂူသားများကို စောင့်ရှောက်နိုင်သည်ဟု ဒေသခံများက ယူဆခဲ့ကြပြီး နှစ်စဉ် ဝေလငါးသွေးကော်ကို ကျွင်းပလေ့ရှိရာ ထိုဝေလငါးရုပ်ကြီးကို သယ်ဆောင်၍ မြို့တွင်း၌လှည့် လည်ပြသလေ့ရှိကြောင်းသိရပါသည်။

နောက်တစ်ပတ်၌ဆက်လက်တင်ပြပါမည်။

ဒေါက်တာတင်ထွန်းဦး

ကြာဝန်းစေါ်က ဗုဒ္ဓရုပ်မှားတော်ကြီး

ပြတ်စွာဘုရား၏ တတ်တော်အရိုးကိန်းဝပ်ရာ ဘုဂၢတ်တော်

ဝေလားငယ်တော်မူ ရုပ်မှားတော်ကြီးကိုလည်း ရှုခင်းကြည့်ရ

ဆုရောက်ခဲ့ထား နာဠာဂိရိဆင်ကြီးက ဝတ်တွားပြီးရေနေပုံ

သမိုင်းဝင်ဝေလငါးအရိုးကုန်ကြီးများ ကုန်ခြောက် ကောင်ခြောက်ပုံ

သမိုင်းဝင်ဝေလငါးရုပ်ကြီးနှင့် စာရေးသူအမှတ်တရ

ဝေလငါးပွဲတော်၌ ဝေလငါးရုပ်ကြီးကို သယ်ဆောင်လှည့်လည်လာစဉ်

www.free4reader.com

ကုန်းဘောင်အနွယ်တော် ၂၀၀ ကျော်စုစည်း၍ အနွယ်တော်များသည် ပြည်သူ့အတွက်ဟုခံယူချက်ဖြင့် တိုင်းပြည်ပုံရိပ်ကို မြှင့်တင်ရန် စီစဉ်နေ

ကုန်းဘောင်အနွယ်တော်အချို့ကို ပန္တယောနန်းတွင်း၌ တွေ့ရစဉ်

(ကုန်းဘောင်မင်းဆက်မျိုးနွယ်များ၏ ပုဂ္ဂိုလ်ကုန်းပင်)။ ကခနောင်မင်းသားနှင့် သီပေါမင်းတို့၏ **အနွယ်တော်များကို စုစည်း၍ စာရင်းကောက်ယူမှုလုပ်ဆောင်နိုင်ပြီဖြစ်ပြီး** တိုင်းပြည်အတွက် လိအပ်သော အင်အားတစ်ရပ်အဖြစ် ရပ်တည်ပည်ပွားကြရန် စုပေါင်းသန္ဓေခါန်ရှုသားကြောင်းအနွယ်တော်တစ်ဦးဖြစ်သူ ဦးစိုးပင်း(အပြိုမ်းစား ဒုတိယညွှန်ကြားရေးမှူးချုပ် - နိုင်ငံခြားရေးဝန်ကြီးဌာန)က ထုတ်ဖော်ပြောကြားလာသည်။

ယခင်းကဲ့သို့ ဒုဝေဍနိုင်လာခြင်းမှာ ဒီမိုကရေစီအသွင်ပြောင်း အစိုးရလက်ထက် ၂၀၁၅ ခုနှစ်က ဝေထမဆုံးအကြိမ် **နန်းတွင်း၌ ကျင်းပခွင့်ရခဲ့သော မင်းတုန်းမင်းကြီးနတ်ရွာစံသက်နှစ် ၁၃၀ ပြည့်အမှတ်အားတွေ့ အနွယ်တော်များပြန်လည်စုစည်းခြင်းမှ စတင်သည်ဟု** ၎င်းကဆိုသည်။ ''**မင်းတုန်းမင်းကြီး၊ ကခနောင်မင်းသားနဲ့သီပေါမင်းရဲ့အနွယ်တော်တွေ စုစည်းလိုက်ရင်တော့ ၂၀၀ ကျော်လောက်တော့ရှိမယ်၊ တစ်ခါမှမမြင်ဖူးသေးတဲ့ မနွယ်မတော်မတွေကိုပါ အဲဒီမှာပြန်တွေ့ခဲ့ရတာ**'' ဟု ဦးစိုးဝင်းက ပြောသည်။

၎င်းတို့အနေဖြင့် အနွယ်တော်များစုညီး၍ တိုင်းပြည်အတွက် ပရဟိတဆန်သော လုပ်ဆောင်မှုများကို ပူးပေါင်းလုပ်ဆောင်သွားရန် စီစဉ်နေကြကြောင်းယင်းမှာ နိုင်ငံရေးနှင့်ကုန်းဝေးဧရိယာကြောင်း ဆိုသည်။ ''အရင်ကစိတ်ကူးကြည့်ဖူးတယ်၊ အကောင်အထည်ဖော်လိုတော့ မရဲခဲ့ဘူး ယနေ့ကဖြစ်စဉ်အရ အခုလိုပြန်လည်စုညီးတိုင်ပင်ပြီးတော့ အနွယ်ဖေဘီးအဖွဲ့ ဝင်ပေးပြီး အသင်းအဖွဲ့ဆိုတာထက်တိုင်းပြည်အတွက် လိုအပ်တဲ့ကဏ္ဍကနေလို အပ်သလို ပိုင်းဝန်းကူညီကြဖို့ပေါ့'' ဟု **သီပေါမင်း၏မြစ်တော်ဖြစ်သူ** ၎င်းကပြောသည်။ အနွယ်တော်များအနေဖြင့် ပါတော်မူယပ္ပားစီးနောက်ပိုင်းတွင် တိုင်းပြည်ခေရာအနှံ့ဂျာဠားကောင်း၊ ပြည်ပနိုင်ငံများသို့ လည်းကောင်း ပန့်နဲ့သွားခဲ့ကြပြီးအချို့မှာ နိုင်ငံရေးအရ ဝမ်းသာစံခဲ့ရမှုများပင် ရှိကြောင်း သိရသည်။ ''ကျွန်တော်တို့အနေနဲ့က **အနွယ်တော်များသည် ပြည်သူ့အတွက်ဖြစ်ရမယ်၊ ပြည်လူများကည် အနွယ်တော်များအတွက် မဖြစ်ခဲ့ရ** ဆိုတဲ့ ပုံစံနဲ့ အားလုံးတိုင်တိုင်ပင်ပင် ပိုင်းဝန်းပြီးတော့ နိုင်ငံရဲ့ပုံရိပ်ကို မြှင့်တင်ပေးဘွားဖို့စဉ်းစားနေတာပါ'' ဟု ဦးစိုးဝင်းက ဆက်လက်ပြောကြားသည်။ ပြီးခဲ့သောအစိုးရအဆက်ဆက်တွင် **လက်ရှိနိုင်ငံတော်သမ္မတဦးသိန်းစိန်လက်ထက်က အနွယ်တော်များ**အပေါ် **အသိအမှတ်ပြုမှုမှာ အပြင့်ဆုံး**ဟု လူသိထားပြီး မြန်မာ့သမိုင်း၏ ပထမဆုံး **အမြစ်နိုင်ငံတော်သမ္မတတစ်ဦးက ပြန်ဟလို့ ၏ နောက်ဆုံးတုရင်သီပေါမင်း၏ ဆုတ်ဂုတို့ ကိုယ်တိုင်သွားရောက်၍ လွမ်းသူ့ပန်းဌေ ခုသည်ဖြစ်စဉ် ဖြစ်လာခဲ့ရကြောင်း**။ လာမည့် အစိုးရသစ်လက်ထက်တွင်လည်း အနွယ်တော်များ၏အခန်းကဏ္ဍာအတွက် များစွာမျှော်လင့်ထားကြောင်း ဆိုသည်။

ဇေအိုင်အီး

ပြည်တွင်းရှိ မိဘမဲ့ကလေးများအတွက် အင်္ဂလန်-မြန်မာရှိ အနုပညာရှင်များ ပူးပေါင်း၍ ရန်ပုံငွေရှာမည်

အင်္ဂလန် - မြန်မာနှစ်နိုင်ငံရှိ တေးသံရှင်များ၊ DJ များ ပူးပေါင်းပြီး ပြည်တွင်းရှိ မိဘမဲ့ကလေးများအတွက် ရန်ပုံငွေများမွေးသည့် ဂီတဖျော်ဖြေပွဲတစ်ခုကို ရန်ကုန်တွင် ကျင်းပသွားမည်ဖြစ်ကြောင်း ၁၃-၂-၂၀၁၆ ရက်က သိရသည်။

ယင်းရန်ပုံငွေ ဂီတဖျော်ဖြေပွဲကို အင်္ဂလန် - မြန်မာ နှစ်နိုင်ငံရှိ အနုပညာရှင်များ၏ အနုပညာများကို ဈေးယဉ်ခြင်းဖြစ်သလို တစ်နိုင်ငံနှင့်တစ်နိုင်ငံ ရင်းနှီးချစ်ကြည်မှုပိုမိုရရှိစေမှန် စီမံဦးဆောင်းမြင်းဖြစ်ကြောင်း သိရကာ ဖျော်ဖြေပွဲမှ ရရှိမည့် အကျိုးအမြတ်များကို အမှန်တကယ် အကူအညီလိုအပ်နေသည့် ပြည်တွင်းရှိ မိဘမဲ့ကလေးငယ်များအတွက် လျှုဒါန်းသွားမည်ဖြစ်ကြောင်း သိရသည်။

အင်္ဂလန် - မြန်မာ တေးသံရှင်များ DJ များပူးပေါင်းတင်ဆက်မည့် ရန်ပုံငွေ ဂီတဖျော်ဖြေပွဲကို ၈-၄-၂၀၁၆ ရက်တွင် ရန်ကုန်မြို့ လမ်းမတော်မြို့နယ်ဘုန်းကြီးလမ်းရှိ **Hummingbird Bar** တွင် ကျင်းပသွားမည်ဖြစ်ပြီး ဝင်ကြေးလက်မှတ်များကို ကျပ်၇၀၀၀၊ ကုပ် ၁၄၀၀၀ သတ်မှတ်ထားကြောင်း သိရသည်။

ရန်ပုံငွေ ဂီတဖျော်ဖြေပွဲတွင် မြန်မာနိုင်ငံမှ တေးသံရှင် ဂျေမီ၊ ချင်းဒြိမ်းကို၊ DJ Mr Y တို့ပါဝင်သွားမည်ဖြစ်ကြောင်းသိရပြီး အင်္ဂလန်နိုင်ငံမှ Hip Hop အဆိုတော် J Flowz နှင့်အလူ DJ များစွာ ပါဝင်သွားမည်ဖြစ်ကြောင်း ယင်းဖျော်ဖြေပွဲသို့ လာရောက်အားပေးကြသည့်ရှေ့ပည့်သူများကို **ပရော်ဖက်ရှင်နယ်မိဘ်ကပ်ပညာရှင်များကမျစ်စရာကြောင်ရုပ်များ အစမ်းဆွဲပေးသွားမည်ဖြစ်ကြောင်း** သိရကာ အခြားသော အစီအစဉ်များလည်း ပါဝင်သွားမည်ဖြစ်သည်။ **မာန်လေး**

ယင်းမာပင်၌ နွား၊ မြင်းလှည်းအပြေးပြိုင်ပွဲတွင် နွားလှည်းတိုက်မှုကြောင့် တစ်ဦးပြင်းထန်စွာဒဏ်ရာရရှိ

စစ်ကိုင်းတိုင်းဒေသကြီး၊ ယင်းမာပင်ခရိုင်၊ ယင်းမာပင်မြို့၌ (၆၈)နှစ်မြောက် လွတ်လပ်ရေးနေ့ကို ကြိုဆိုသော အားဖြင့် နှစ် ၂၀ အကြာတွင် ပြန်လည်ကျင်းပသည့် နွား၊ မြင်းလှည်းအပြေးပြိုင်ပွဲတွင် ပွဲကြည့်သူတစ်ဦး **နွားလှည်းတိုက်မိမှုကြောင့် ပြင်းထန်စွာ ဒဏ်ရာရရှိသွားကြောင်း** ၁၃-၂-၂၀၁၆ ရက်ကသိရသည်။

ထေဆိုပါ နွား၊ မြင်းလှည်းပြိုင်ပွဲကို ဇဂေဇက်ဂါရီ ၁၂ ရက် ပြည်ခံထောင်စုနေ့ခံနက် ၉ နာရီတွင် စတင်ကျင်းပခဲ့ပြီး ညနေ ၄နာရီခွဲအချိန်တွင် ပြိုင်ပွဲကြည့်နေသူတစ်ဦးဖြစ်သည့် ဇီးပင်ရွာသားတစ်ဦး**နွားလှည်းတိုက်ခံရခြင်းဖြစ်ကြောင်း** သိရသည်။

"**နွားအတိုက်ခံရတဲ့ကောင်လေးက ဒုတိယအကြိမ်နိုင်တဲ့ နွားလှည်းနောက်ကို လိုက်တာ၊ တဝတ်နွားလှည်း အလာသူ ဝ ပမြင်လိုက်ဘူးဗျ၊ ရုတ်တရက် နွား**

ဘယ်လိုနာမည်ကြီးတာလဲကွယ်

''ဒေဖေဝယ်ပေးတဲ့ကားလေးကြိုက်လားသား''

''ဒေဖေကားလည်းဝယ်မယ့်ဝယ် အရုဏေတက်နာမည်ကြီးနေတဲ့ ကားမျိုးဝယ်ခဲ့ရောပေါ့''

''ဘာကားမို့လို့လဲသား''

''ဘုဒ္ဓိဂ''

''အန်''

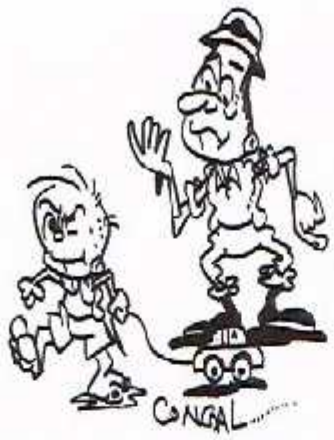

သေချာတာပဲလုပ်တယ်

''အလုပ်လုပ်ရတာ အဆင်မပြေဘူးဗျား။ အစိုးရသစ်တက်ရင်တော့ အဆင်ပြေမယားမသိဘူး''

''ခင်ဗျားက အချိန်အခါကြည့်အလုပ်မှမလုပ်တတ်တာ... ဥပမာ...ဘောလုံးရာသီဆိုရင်ချာ...''

''ဘောလုံးခိုင်ခံတဲ့အလုပ်လုပ်ပေါ့။ ဟုတ်လား''

''ဟုတ်ဘူး။ အပေါင်ခံတဲ့အလုပ်''

''ဟိုက''

Brief News From Pyi Myanmar Daily

အတွေ့တွေ့

ကျောက်စိမ်းနယ်မြေ ဟားကန့်တွင် တရုတ်နှစ်သစ်ကူးသော်လည်း ကုမ္ပဏီများ မရပ်နားဘဲတူးဖော်နေ

ကချင်ပြည်နယ်၊ ဖားကန့်တွင် ကျောက်စိမ်းဘူးဖော်သည့် ကုမ္ပဏီများက တရုတ်နှစ်သစ်ကူး ကာလဖြစ်သော်လည်း အနားယူခြင်းမရှိဘဲ ဝက်ကြီးများဖြင့် ကူးဖော်သယ်ယူမှုများရှိနေကြောင်း ဒေသခံများထံက သိရသည်။ အစိုးရ လာရောက်စုံစမ်းစဉ်က တစ်နေရာတွင်ပို့ထားသည့် ဖြေဘူးစက်ကြီးများ၊ မြေသယံဇာတကြီးများကို အသုံးပြုကာ အလုံးအရင်းနှင့် တူးဖော်နေကြခြင်းဖြစ်ကြောင်း ဒေသခံများက ဆိုသည်။ မြန်မာပြည်မှထွက်သော ဖားကန့်ကျောက်စိမ်းမှာ နိုင်ငံတကာကွင်း မျက်နှာရသော လက်ဝတ်ရတနာများအထဲတွင် ပါဝင်ပြီး ကမ္ဘာတစ်ဝန်းလုံးမှ စုဆောင်းသူများက မက်မက်မောမောဝယ်ယူကြခြင်းခံရသော ကျောက်စိမ်းအမျိုးအမှား ယမ်းမျိုးဖြစ်သည်။

နော်ဝေနိုင်ငံသူအား ပုဒ်မ်းကျင့်သည်ဟုဆိုကာ မြန်မာလုပ်သားတစ်ဦးအား ဦးတောင်ကျွန်းရဲစခန်းတွင် ဖွပ်ခွဲပမ်းဆီးထား

ကိုင်းနိုင်ငံ၊ ဦးတောင်ကျွန်းတွင် နော်ဝေနိုင်ငံသူကို မဒိမ်းကျင့်သည်ဟုဆိုကာ မြန်မာအလုပ်သမားတင်ဦးအား ဝမ်းဆီးထိန်းသိမ်းထားကြောင်း မြန်မာအလုပ်သမားကူညီစောင့်ရှောက်ရေးမဟာမိတ် (AAC)မှ သိရှိရသည်။ ''ဖြစ်တာကမနှစ်က ၁၀ လပိုင်းက တည်းကဖြစ်ဘာ။ ဟိုတယ်မှာ ရေရိုက်ပြင်ဝတ်အလုပ်သမားတစ်ယောက်ကို ဖမ်းထားဘာ။ နိုင်ငံခြားသူက မဟုတ်ဘူးလို့ပြင်းယေးယဲ့ ရဲကမြန်မလွတ်ပေးဘဲလုပ်ကားကာ။ ဂင်းနဲ့ကော် ဂျုဘာက်မှလို့ ပဘာရားဖြစ်မှာစိုးလို့ သူ့အဖေကိယ်တိုင်ဖုန်းဆက်ပြီး အကူအညီတောင်းလို့ ကျွန်တော်တို့ လိုက်ကူညီနေပါတယ်'' ဟု မြန်မာအလုပ်သမားကူညီစောင့်ရှောက်ရေး မဟာမိတ် (AAC)မှ ကိုရဲမင်းက ပြောသည်။ ၂၀၁၅ ခုနှစ်ဆောက်တိုဘာ ၁၆ရက် ဦးတောင်ကျွန်းရဲစခန်းတွင် ကိုင်ကန်းခဲ့ဘဏ္ဍာ ကဆိုဂါ အမှုမှာ နော်ဝေနိုင်ငံသူက အရက်မူးပြီးမှားယွင်းကာ တိုင်ကန်းခဲ့ခြင်းဖြစ်ကြောင်း သိရသည်။

ဝင်းနှင့် ဇော်အတွက် ပေဟော်ဝါရီ ၂၀ ရက်တွင် အယူခံတင်ပြနိုင်ရန်စီစဉ်

ထိုင်းနိုင်ငံ၊ လိပ်ကျွန်းလူသတ်မှုပြင့် ကော့စမ်ကရားရုံးက သေဒဏ်ချမှတ်ခံထားရသော ဝင်းဇော်ထွန်းနှင့် ဇော်လင်းဘို အမှုအတွက် အယူခံကို ထိုင်းအစိုးကေသတ်မှတ်ထားသည့် ဧရာက်ဆုံးအယူခံခန့် ဝေါင်မီ ဝေဒတ်ဝါရီလ ၂၀ ရက်တွင် တင်ပြနိုင်ရန်အတွက် မျှော်မှန်းစီစဉ်နေကြောင်း မြန်မာသံရုံးအရာရှိ ဦးကဲမှ ၈-၂-၂၀၁၆ ရက်က သိရသည်။ လက်ရှိတွင် အဆိုပါအယူခံစာကို ထိုင်းရှေ့နေများ ကောင်စီက ခရေးသားထားပြီး မြန်မာနိုင်ငံရှိ ရှေ့နေချုပ်ရုံးသို့ ပေးပို့ကာ အချက်များကို ပြင်ဆင် ဖြည့်စွက်၍ ထိုင်းအစိုးရထံသို့ ပေးအပ်သွားမည်ဖြစ်ကြောင်း မြန်မာသံရုံး အထူးအဖွဲ့မှ ဦးဆောင်မျိုးသန့်က ပြည်ပမြန်မာသတင်းစာကို ပြောသည်။

www.free4reader.com

ပုသိမ်ကြိုးတံတား လေးလက်မခန့် ကျွံဝင်နိမ့်ကျခဲ့မှုကို မတင်ပင့်မြောက်သည့်စနစ်ဖြင့် မူလခံနိုင်ဝန်အတိုင်းဖြစ်ရန် ကြိုးပမ်းနေ

ဧဒေဖော်ပါရီ ပထမပတ်အတွင်းက ဖြစ်မှားခဲ့ကာည့် ဧကပေါက်ပမာဏ ကျွံဝင်နိမ့်ကျသွားသော ပုသိမ်တံတားကို **ကားများ ဖြတ်သန်းခွင့်ပြုထားရင်းဖြင့် မ တင်သည့် စနစ်ဖြင့် ပြင်ဆင်နေဆဲဖြစ်ကြောင်း** သိရှိရပြီ။

ပုသိမ်-ဒွေထောင်၊ ပုသိမ်-ဧရာဝင်းသာ၊ ပုသိမ်-သာပေါင်းနှင့် ပုသိမ်-ဖော်တင်လမ်းပိုင်းအတွက် အထူးအသုံးဝင်သော ဝဝန်မြစ်ကုန်းပုသိမ်ကြိုးတံတား၏ ချဉ်းကပ်လမ်းနေရာမှာ ဧဧဖော်ဝါရီ ၇ ရက်နံနက်ပိုင်းက ရုတ်တရက် ကျွံဝင်နိမ့်ကျသွားခဲ့သဖြင့် ဖြတ်သန်းသွားလာသည့် ကားများကို ခေတ္တရပ်ဆိုင်းထားခဲ့ပြီး ချက်ချင်းစစ်ဆေးမှုများလုပ်ခဲ့ရကြောင်း ယင်းဒေသမှာပင် ပြင်ဆင်ရေးလုပ်ငန်းများစတင်ခဲ့သည့်အပြင် ကားများကိုပုံမှန်ဖြတ်သန်းခွင့်လည်းပေးခဲ့ကြောင်း သိရသည်။

"**လေးလက်မလောက်တစ်ခြမ်းနိမ့်ကျသွားတဲ့နေရာကို ပြန်ပြီးတော့ မတင်တဲ့စနစ်နဲ့ ဖြောက်ပြီးပြင်ဖို့ လုပ်ဆန်းပါတယ်**၊ အရေးယူပြင်ဆင်နေဆဲပါပဲ" ဟု ဆောက်လုပ်ရေးဝန်ကြီးဌာနမှ အဆင့်မြင့်အရာရှိတစ်ဦးက ပြည်ပြန်မာသို့ ဧဧဖော်ဝါရီ ၁၃ ရက်တွင်ပြောသည်။ သို့သော်လည်းကားများကိုကံတားပေါ်ပုံဖြတ်သန်းခွင့်ပေးထားကြောင်း သိရသည်။ "**ကားတွေကို တန် ၃၀ အထိဖြတ်သန်းခွင့် ပေးထားတယ်၊ ပြန်ပြောင်းပြီးသွားရင်ပေါ့။ နဂိုအဟိုင်းကား ဆက္ကဖြတ်ကိုရမယ်**" ဟု ဂင်းကဆိုသည်။ ၂၀၁၃ ခုနှစ်ရွာလိုင်လက ဧတောင်ကည်ဆောက်ပြီး ၂၀၁၄ ခုနှစ် နိုဝင်ဘာလအတွင်းက ဧကာင်ဖွင့်လုပ်အသုံးပြုခဲ့သော ပုသိမ်ကြိုးတံတားမှာ အသုံးပြု ကာလ ၁၀ နှစ်ကျော်အတွင်းဟာဝင် ယင်းကဲ့သို့ နိမ့်ကျသွားရသည့် ဖြစ်စဉ်မှာ ယခင်က အမြန်ဆောက်စနစ်များ၏ နောက်ဆက်တွဲဆိုးကျိုးကြောင့်ဟု သိရပြီး**ဝန်ကြီးဌာန အနေဖြင့် လွန်ဒဲ့သော ၁၀ နှစ်ကျော်ကတည်ဆောက်ထားခဲ့သော နိမ့်ဝံတစ်ဝန်းရှိ မြစ်ကူးအဆင့်တံတားများ၏အညှောအသွေး ပြန်လည်စစ်ဆေးခြင်းကို အပိုင်းလိုက်ခွဲ၍လုပ်ဆောင်နေရကြောင်း** သိရသည်။ "ဖြစ်တုံနေ့ကတည်းက တံတားအောက်မှာ ပြင်ဆင်ရေးဘဏ္ဍာ့ကြေ စနရာယူပြီးတော့ လုပ်နေတာပ" ဟု အဆိုပါအရာရှိက ဆက်လက်ပြောကြားခဲ့ပြီး အဆိုပါ တံတားကြိုမိုင်မှ မူလအတိုင်းပြန်လည်ရရှိရေးအတွက် ဘန်ကြီးဌာနမှ ဒုတ်ယည်ကွန်ကြားရေးမှူးချုပ်အမေပင် မုဒ္ဓိုင်ပင်များကဦးစီး၍ ကြိုးပမ်းနေပြင်းဖြစ်ကြောင်း ဆိုသည်။

ဧဧဝိုင်ဆီး

၂၀၁၆-၂၀၁၇ ဘဏ္ဍာနှစ်မှစတင်၍ ဆောက်လုပ်မည့် အဆောက်အအုံများတွင် ကားပါကင်ရှိမှသာ ခွင့်ပြုရန် တရားဝင်သတ်မှတ်မည်

လာမည့် ၂၀၁၆-၂၀၁၇ ဘဏ္ဍာနှစ်မှစတင်၍ တည်ဆောက်မည့် ဧရိယာသစ်ကြီးများအပါအဝင် အဆောက်အအုံအားလုံး၌ ကားပါကင်ရှိမှသာ တည်ဆောက်ခွင့်ခွင့်ပြုရန် တရားဝင်သတ်မှတ်နိုင်ခရေးအကွက် စည်ပင်သာယာရေးဖောက်မတီနှင့် ဆောက်လုပ်ရေးဝန်ကြီးဌာနကိုမှ ဂီဂဠဲ ဆောင်ရွက်နေကြောင်း ရန်ကုန်မြို့တော်စည်ပင်သာယာရေးကော်မတီမှ ဝုဏ်ပြီး သိရသည်။ယခုနေ့အဆိုပါယီ လူနေတိုက်ခန်းများ တည်ဆောက်ရာတွင် ဧဆောက်လုပ်ဧရေးပန်ကြီးဌာနမှ မူမှတ်ထားသည့် စည်းကမ်းချက်များနှင့် ကိုက်ညီပါက ကားပါကင်ပမာဏရှိသည့် လူနေတိုက်ခန်းများကို တည်ဆောက်ခွင့် ခွင့်ပြုထားပြီး **လာမည့် နှစ်မှစတင်၍ မည်သည့် အဆောက်အအုံမဆို အတတ်နိုင်ဆုံး ကားပါကင်ထည့်သွင်းဆောင်ရွက်နိုင်ရန်အတွက် သတ်မှတ်ချက်များ အသစ်ပြဋ္ဌာန်းနေစီစဉ်ဆောင်ရွက်နေကြောင်း** သတင်းရရှိသည်။

"အဓိကလို သတ်မှတ်ဖို့ ဆောင်ရွက်ဝန်ကကာက ရန်ကုန်မြို့ကွင်း ယာဉ်ကြောကျပ်တည်းမှုကို အဓိကထားစဉ်းစားတာလည်းပါသလို အခုဖြစ်ပေါ်နေတဲ့ ပြဿနာတွေက မြို့တွင်း လမ်းဘေးစံယာမာစေးသည်တွေ ဖွင့်လုပ်စရောင်းမှုနေတာရယ်၊ လမ်းဘေးတစ်ဖက်တစ်ချက်မှာ ကားတွေ ထိုးရပ်ထားတဲ့အတွက် ယာဉ်ကြောသွားလာရေး ခက်ခဲမှုဖြစ်ပေါ်တာတွေကပ ဝိုများနေပါတယ်။ ဒါကြောင့် **ဧရေးပွဲ**ပွဲကပညာရှင်တွေရဲ့အကြံပြုချက်တွေကို ထည့်သွင်းပြီးရင် Guide Line တွက်မယ်။ မတွက်ခင်ဘေးပေမယ့်လည်း ကျွန်တော်တို့က လုပ်ရောရှိတာတွေကို ဆက်လုပ်နေတယ်" ဟု ဒေါက်တာ စိုးလွင်ငြိမ်းက ပြောသည်။

ဧကာဝိုင်းရပ်စ်သည် ခြစ်ကျားကိုက်ခြင်းမှတစ်ဆင့် ကူးစက်နိုင်ပြီး ဧရာဂါလက္ခဏာရှိသူကို ကိုက်ထားသည့် ခြင်္ကပ်အခြားလူတစ်ဦးကို ကိုက်ခြင်းဖြင့်လည်း ကူးစက်နိုင်ကာ ဧကာဝိုင်းရပ်စ်ကူးစက်ပါက ကုသရန်ဆေးရှိသေးတဲ့ များစွာသောပြဿနာဖြင့် ရောဂါပေါ်ပွားမှုမှာ ဆွေးလွန်ကုန် ဧကွေးရောဂါ၊ ကွဲကျိုးနှင့် ကူညီကြောင်း သိရသည်။

ထက်အောင်ဖြိုး

ဧကာဝိုင်းရပ်စ်ကို ပြည်တွင်းတွင် စစ်ဆေးနိုင်တော့မည်

ကမ္ဘာ့ကျန်းမာရေးအဖွဲ့(WHO) အကူအညီဖြင့် ဧကာဝိုင်းရပ်စ်စံ၊ ရှိ၊ မရှိကို ပြည်တွင်းတွင် တောင်စစ်ဆေးနိုင်တော့မည်ဖြစ်ကြောင်း ကျန်းမာရေးဝန်ကြီးဌာနမှ ၁၃-၂-၂၀၁၆ ရက်က သတင်းရရှိသည်။

လက်ရှိတွင် ဧကာဝိုင်းရပ်စ် စစ်ဆေးနိုင်မည့် မက်မမွှည်းများကို WHO ၀ပ် မှ ကြားကားပြီးဖြစ်ကာ လာမည့်ရက်သတ္တပတ်ခန့်အကြာတွင် ရောက်ရှိလာတော့မည်ဖြစ်ကြောင်း ကျန်းမာရေးဝန်ကြီးဌာန၊ ပြည်သူ့ကျန်းမာရေးဦးစီးဌာနမှ ညွှန်ကြားရေးမှူးချုပ် ဒေါက်တာစိုးလွင်ငြိမ်းက ပြည်မြန်မာသတင်းဂျာနယ်ကို ပြောသည်။

"အကန့်မှာထားမိုးသား။ ဒီတစ်ပတ်မှာကမရှိသေးတော့ စစ်ဆေးနိုင်ပြီရဲ့လေးပေါ်။ **သူတို့က နှစ်ပတ်အတွင်းမှာရောက်အောင် ပို့ပေးမယ်ပြောထယ်၊ ဒီအခု ရန်ကုန်မှာ ရှိတဲ့ National Health Laboratory မှာစစ်လိုမယ်**" ဟု ယင်းကဆိုသည်။

ဧကာ၏ ရောဂါလက္ခဏာများဖြစ်သော ကိုယ်ပူခြင်း၊ ရွှာကိုယ်တွင် အနီစက်များဖြစ်ခြင်း၊ မျက်စိနာခြင်း ဝသည့် ရောဂါလက္ခဏာများဖြစ်ပေါ်ပါက နီးစပ်ရာ ကျန်းမာရေးဝန်ထမ်းကို သွားရောက်ပြောပြီး သတင်းပို့ရန်လိုကြောင်း ရောဂါဖြစ်ပွားသူတွေ့ပါကလည်း သီးခြားသတ်မှတ်ထားသော ဆေးရုံများသို့ပို့ဆောင်ရန်မလိုမယ့်ဟု နီးမပ်ရာမေးမှုရှိများပွင့်ထားကွားမည်ဖြစ်ကြောင်း ဧဂါက်ကာဂိုးလွင်ငြိမ်းက ထပ်မံပြောသည်။

"အကြမ်းကရှိပြီးသား။ ဆွေးနွေးပွဲက ပညာရှင်တွေရဲ့ အကြံပြုချက်တွေကို ထည့်သွင်းပြီးရင် Guide Line တွက်မယ်။ မတွက်ခင်ဘေးပေမယ့်လည်း ကျွန်တော်တို့က လုပ်ရောရှိတာတွေကို ဆက်လုပ်နေတယ်" ဟု ဒေါက်တာ စိုးလွင်ငြိမ်းက ပြောသည်။

ဧကာ၏ ရောဂါလက္ခဏာများဖြစ်သော ကိုယ်ပူခြင်း၊ ရွှာကိုယ်တွင် အနီစက်များဖြစ်ခြင်း၊ မျက်စိနာခြင်း ဝသည့် ရောဂါလက္ခဏာများဖြစ်ပေါ်ပါက နီးစပ်ရာ ကျန်းမာရေးဝန်ထမ်းကို သွားရောက်ပြောပြီး သတင်းပို့ရန်လိုကြောင်း ရောဂါဖြစ်ပွားသူတွေ့ပါကလည်း သီးခြားသတ်မှတ်ထားသော ဆေးရုံများသို့ပို့ဆောင်ရန်မလိုမယ့်ဟု နီးမပ်ရာမေးမှုရှိများပွင့်ထားကွားမည်ဖြစ်ကြောင်း ဧဂါက်ကာဂိုးလွင်ငြိမ်းက ထပ်မံပြောသည်။

"အကြမ်းကရှိပြီးသား။ ဆွေးနွေးပွဲက ပညာရှင်တွေရဲ့ အကြံပြုချက်တွေကို ထည့်သွင်းပြီးရင် Guide Line တွက်မယ်။ မတွက်ခင်ဘေးပေမယ့်လည်း ကျွန်တော်တို့က လုပ်ရောရှိတာတွေကို ဆက်လုပ်နေတယ်" ဟု ဒေါက်တာ စိုးလွင်ငြိမ်းက ပြောသည်။

ဧကာ၏ ရောဂါလက္ခဏာများဖြစ်သော ကိုယ်ပူခြင်း၊ ရွှာကိုယ်တွင် အနီစက်များဖြစ်ခြင်း၊ မျက်စိနာခြင်း ဝသည့် ရောဂါလက္ခဏာများဖြစ်ပေါ်ပါက နီးစပ်ရာ ကျန်းမာရေးဝန်ထမ်းကို သွားရောက်ပြောပြီး သတင်းပို့ရန်လိုကြောင်း ရောဂါဖြစ်ပွားသူတွေ့ပါကလည်း သီးခြားသတ်မှတ်ထားသော ဆေးရုံများသို့ပို့ဆောင်ရန်မလိုမယ့်ဟု နီးမပ်ရာမေးမှုရှိများပွင့်ထားကွားမည်ဖြစ်ကြောင်း ဧဂါက်ကာဂိုးလွင်ငြိမ်းက ထပ်မံပြောသည်။

"အကြမ်းကရှိပြီးသား။ ဆွေးနွေး

တစ်ပတ်စာ သင့်ကံကြမ္မာ

၁၈-၂-၂၀၁၆ မှ ၂၄-၂-၂၀၁၆ ထိ

ဧဧ၏ကာလင်းမြတ်သူ၊ မြန်မာနိုင်ငံဧရာသူကောသနဇာတိ။ ရန်ကုန်၊ ၅ မြင်ကွေ့ဧရာ ၁၉ ရာ၂၃ဝရာ၁ ၁၉ ၂၅ဝ၁ဝ၂ဝ

တနင်္လာ

အုပ်ချုပ်သူလူကြီးပိုင်း၏ ယုံကြည်မှုရနိုင်ရန် အဂွမ်းကုန်ကြီးစားသင့်ပါသည်။ မိမိလုပ်ငန်းများတွင် လုပ်ငန်းတူသူများနှင့် ယှဉ်ပြိုင်လုပ်ကိုင်ရခြင်းများ၊ အပြိုင်အဆိုင်ဖြင့်ပြောဆိုစွန့်တားခြင်းများ ဖြစ်ပေါ်ရပါလိမ့်မည်၊ ထိခိုက်ဒဏ်ရာတတ်ခြင်း၊ စိတ်အားငယ်ရောနှင့် တွေ့ကြုံရခြင်းများဖြစ်ပေါ်ကတတ်ပါသည်။ ကြာသပတေးသားသမီးများ၏ စိတ်ရောကိုယ်ပါအပွမ်းကုန်ကူညီမှုများဖြင့် အရာရာတွင်အဆင်ပြေတော့မှ ပါလိမ့်မည်၊ အချစ်ရေးရှု့ ချစ်သူ့အပေါ်တွင် "ပြတ်နိုးခဲ့ပါ၏" ဟုဝိမိကိုယ်စိတ်ကြည်ယားခဲ့မိပါသော်လည်း မိမိအပေါ်တွင် ထပ်တိုးကြည့်ညှာသည့်အစီအရင်မရှိခြင်းအား အင်အားပြင် သတိအလျှင်းထားပါသည်ဟုစဉ်းစား နေမြဲအမနမှန်သည့်တိုင် ဝေခွဲဝေန်ချ် အမြဲမှန်ဘိနိုင်ခဲအောင် ကြိုးစားမှုတော့ပြုရပါလိမ့်မည်။

ယဘြား ၊ ပန္ဒလေးပဲကြော်ငါးရေ ဒါနပြုလိုက်ပါ၊

တနင်္လာ

တစ်ပါးသူ၏အခက်အခဲများအား အပြည့်အဝကူညီခွင့်ရပါလိမ့်မည်။ တစ်ခါတစ်ရံတွင် မိမိတာဝန်ဦးကည်းသီးခြားနေထိုင်လိုစိတ်ဖြစ်တတ်ပါသည်၊ သဘောထားပြည့်ဝသော အိမ်ထောင်ဖက်၏ အနွံ့တာဝန်မှုများကြောင့် အရာရာပြည့်စုံနေရပါလိမ့်မည်၊ စီးပွားရေး၊ လုပ်မှုရေး၊ ဘာသာရေးကိစ္စများတွင် မိမိစိတ်ကိုင်းကျလုပ်ဝိုင်မှုင့်ရရှိမည်။ ဒါမိမိ၏ဦးခေါင်း မှုဘဝိုဝ်းသည် ပေါ်လွင်ထင်ရှားမှု၊ အများ၏ယုံကြည်လေးစားမှုများဖြင့် ဆောင်ပြင်မှုများ ရရှိနေပါမည်။ အချစ်ရေးတွင် ချစ်သူကမိမိအပေါ်ယည်ယှဉ်ပင်အဖန်တင်ရာညစ်ယောင်ယှက်ပြု မှုမပြောဆိုခဲ့သည့်တိုင် သံသရာဝဋ်ကြွေးပါ၍ ပြီးပြင်ပမရှိသည်းမပ်ယောတိုင်းအတာဖြင့် နှိုင်းစရာမရှိနိုင်စွာ ခွင့်လွှတ်၍မြတ်နိုးနေမိခြင်း ဖျိုးဖြစ်ပေါ်နေနေရပါလိမ့်မည်။

ယဘြား ၊ သက်ကြီးရွယ်အိုတစ်ဦးအား စမ္ပဆာသုံးဇုဒါနပြုပေးပါ၊

အင်္ဂါ

နွတ်ကပတိလွန်ကဲတားမိသော ကိစ္စများခင်ကြောင့် ဒုနာက်ကြောင်းမေးမေးဖြစ်နေသလို ခံစားနေရပါလိမ့်မည်။ အိမ်နီးချင်းအဆွေးရိုးများ ညီအစ်ကို ဟောင်းနယ်များကောင့် ဒုက္ခရောက်ရတတ်ပါသည်၊ နွတ်ထွက်ဝကား မှားယွင်းမှုများကြောင့် အလုပ်နှင်ထင်ရှားကြောင့် ထိခိုက်မှုရှိနိုင်ပါသည်။ သုတစ်ပါး၏အာ ခက်အခဲအကျပ်အတည်းများအား ကူညီစောင့်ရှောက်မှုပြုပေးရပါလိမ့်မည်။ အိမ်ထောင်ရှင်များဘစ်ဦးအပေါ်တစ်ဦး ပိုမိုချစ်ခင်တွယ်မှုဖြစ်စေရပါလိမ့်မည်။ အချစ်ရေးပြဿနာ်ယှုနှင့် ပတ်သက်ပါပါသော အဆုံးနိုင်ပိုင်းတွင်နီးချိမ်ကလွမ်း ဝေးချိမ်ကြောင့်ရှောင်ပယ်ခင်ကားတက်ချ် ရနာက်ကွယ်အရွေးခက် ရခေသောအချစ်မျိုးဖြင့် ခြစ်ပေါ်ခံစားနေရပါလိမ့်မည်။

ယဘြား ၊ သီလရှင်ဘစ်ပါးအား ဧလောင်းတိုင်တစ်ထုပ်လှူပေးပါ၊

ဗုဒ္ဓဟူး

မိမိအနေဖြင့် တာဝန်ရှိသည်ဟု ယူဆကားမိသူတစ်ဦးအတွက် တာဝန်ယူဆောင်ရွက်ပေးရခြင်းများ ပြုရပါလိမ့်မည်။ အားအသောက်ကောင်းများစားပေါ်လိမ့်မည်။ အဆင်မပြေမှုများထဲမှ ကောင်းသောသင်ခန်းစာများရရှိပါလိမ့်မည်။ တနင်္ဂန္တေ၊ တနင်္လာ၊ ကြာသပတေးသားသမီးများကြောင့် အခက်အခဲများစွာအာဂွက် အဆင်ပြေချောမွေ့မှုဖြစ်ပေါ်ရပါလိမ့်မည်။ ကြောနာ၊ ဝါးနာ၊ သွားကိုက်ခြင်းဝေဒနာများ ဖြစ်တတ်ပါသည်။ သူတစ်ပါးအိမ်ရာသွားလာမှု သတိပြုသင့်ပါသည်။ အချစ်ရေးရှု့ ဘေးဆောရှ်ချမှန်အတည်မဖြစ်ခဲ့ပါပေါ အချစ်ရေး၊ ဝိမ္ဘမများ၊ ပမပေ့ားပမပေါ်ခင့်ပမ်ပြီးပမစည်သက်ချက်များဖြင့်ပုဒ္ဓသာဝအယွေ့ဝယ့ွအတွက် ဒုက္ခမ္ဘဝေခံစားမှုပြုလျက်ခြင့်လက် တွဲနိုင်မည့် အဝေ့ာ်မွန်အစစ်ဖြင့် အဖော်လွန်အချစ်များ ခံစားရသည်အထိ ကျေနပ်နေရပါလိမ့်မည်။

ယဘြား ၊ သောက်ရေအိုးတစ်လုံးဒါနပြုလှူပေးပါ၊

ကြာသပတေး

ဆန်ကုင်ဘက်လိပ်များကြောင့် လုပ်ကိုင်ဆောင်ရွက်မှုများတွင် ပိုမိုခဏဆင်ပြေနိုင်ပါသည်။ မခမျှော်လင့်ပါတဲ့ ဧရိုးဧးသွားရတတ်ပါသည်။ ဇခြေဗျာလက်ဗျာတို့တွင်ထိ ဒိုက်မှုများရှိဧတတ်ပါသည်။ ဝန်ထမ်းများမာပမှုဟိုးခြင်းနှင့် ကြီးမားသောတာဝန်ဝတ္တရားများကို ထမ်းဆောင်ရပါလိမ့်မည်။ ကျေးဇူးပြုမေးမှုးသူမကျေးဇူးပြုခြင်းခံရဧတတ်ပါသည်။ အဧအားဝိကတ်၍ အထူးသတိထားပါ။ အချစ်ရေးရှု့ချစ်သူ၏အနေမမှန်အပြေမမှန် မှုဘပေါ်တွင် ဝိဇ်ဝတိုင်းမကုဆန္ဒမရှိဧသော သက်ရောက်မှုမျိုးဖြစ်ပေါ်ခံစား၍ နေရပြီဆိုပါလျှင် ဧလစီးဧလနောက်ဆုတ်၍ ကျေနပ်ဧသောဆင်ခြေနှင့် ပြေလည်ဧသောဖြေရှင်းချက်တို့ဖြင့် ရှောင်ထွက်နိုင်ရန် ကြိုးစားပြုရပါလိမ့်မည်။

ယဘြား ၊ ဥသောင်ကိုင်းထောက်၍ကုယိုပ်ပြုပါ၊

သောကြာ

မိမိတွင် ကြိုးစားအားထုတ်မှုများရှိနေသော်လည်း အခနှင့်အယှက်များ၊ပွားဖ၏ဒဏ်ကိုခံနေရပါလိမ့်ဦးမည်။ ဖခင်နှင့်ဖခင်ဘက်မှအမျိုးများ၏ ကူညီစောင့်ရှောက်မှုရှိပါမည်။ ကြိုတင်စီစဉ်၍ပြုလုပ်ထားမိခြင်းများကြောင့် ဒွေကြေးနှင့်ပုပ်ကွက်များ ဆိုးရွားမှုရှိနိုင်ပါသည်။ ရင်းနှီးမြှုပ်နှံမှုများများပြုလုပ်ရောသော လုပ်ငန်းများတွင် ဆုံးရှုံးမှုရှိနိုင်ပါသည်။ အတူနေမိတ်ဆွေများနှင့်စိတ်ဝန်သဘောထား ကွဲလွဲမှုရှိနိုင်ပါသည်၊ ဘာသာရေးနှင့်မတ်သက်သည့်ခရီးတွက်ခြင်းများကိုလည် ကဲကောင်းမှုများကြုံပေါ်လိမ့်မည်။ အချစ်ရေးတွင် မိမိအနေဖြင့် မမေ့ကပ်မြဲနိုင်ဘစ္စာရှိခဲ့သည့်တိုင် "ဧလာကသစ္စာသည် ဧသောကဖြစ်ပစရာအတည်ပြုရဧသည့်" ဖြင်ရပ်များနှင့်ကောင်းနိုင်ပါဘဲရှိနေရပါလိမ့်မည်။

ယဘြား ၊ အကိုက်အခဲပျောက်လိမ်းဆေးကစ်ကူးဒါနပြုပေးပါ၊

စနေ

ဒွေကြေး စီးပွားရေးနှင့် သက်ဆိုင်ရောဘွန်ဖားမှုကိစ္စ ပုန်းယှက်ယှပ်သင့်သေးပါ။ ညီအစ်ကိုဧမာင်နမများနှင့်ရှုပ်ပေါ်ထေးတိုင်ပင်၍ လုပ်ကိုင်ဆောင်ရွက်သင့်ပါသည်။ လုပ်ငန်းကိစ္စများလည်းလုပ်တိုင်းမခြစ်ရှိနေပါလိမ့်မည်။ လုပ်ဖော်ကိုင်ဖက်အရင်းချင်း နားလည်မှုမရှာဘဲရှိနေတတ်သည်။ ဒွေ၊ ဝေ့၊ ဥစ္စာပစ္စည်း ဧကွက်ဆုံးမှုဖြစ်ဧတတ်ပါ၍သတိပြုရပါလိမ့်မည်။ ပျော်စပ်ခင့်ဆိုင်ယောအန္ဓရာယ်ရှိ ရနေတတ်ပါသည်။ အချစ်ဖရုံးတွင်အတိတ်၏မသေချာခဲ့မှုအတွက် ဝိတ်ဓါ၏ဖြေစရာတစ်ခုမခက်ဧလို့ အခြေမလုပယာန်ခြင်းအပေါ် ပေယျလကန်ပြုထားလိုစိတ်များဖြစ်ပေါ်ဒနမ်ပါလိမ့်မည်။

ယဘြား ၊ ဝိပ်ခနေအိမ်ကဘုရားဇကျောင်းဆောင်အား သန့်ရှင်းရေးပြုလုပ်ပေးပါ၊

www.free4reader.com

Brief News From Pyi Myanmar Daily

မွေခင်း

လက်ပက်ခူးပြီးပြန်လာသူများလိုက်ပါလာသည့်ယာဉ် ချောက်ထဲကျ သုံးဦးသေဆုံး ၃၀ ကျော် ဒဏ်ရာရ

မန္တလေးတိုင်းဒေသကြီး၊ ပြင်ဦးလွင် ၊ စဆင်းလမ်းရှိ တံတားပေါ်မှ ဖေဖော်ဝါရီ ၉ရက် ညနေ ၄ နာရီခန့်က လက်ပက်ခူးပြီးပြန်လာသည့်ခရီးသည် များလိုက်ပါလာသည့် ဒိုင်နာယာဉ်တစ်စီး အရှိန်လွန်ကာ ချောက်ထဲသို့ထိုးကျခဲ့မှုကြောင့် အနည်းဆုံး လူသုံးဦးသေဆုံးကာ ခရီးသည် ၃၀ ကျော် ဒဏ်ရာရခဲ့ကြောင်း သိရသည်။ အဆိုပါ ခရီးသည်တစ် ဒိုင်နာယာဉ်သည် ခရီးသည် ၃၄ ဦး တင်ဆောင်လာပြီး ပြင်ဦးလွင် - မန္တလေး အဆင်းလမ်းမကြီး ဖိုင်တိုင်အမှတ် ၄၃ အနီး စည်သာတံတား (တံတား အမှတ် ၁/၃၅)အရောက် အတက်အဆင်း ကားနစ်စီးတိမ်းရောင်ခဲ့မှု အရှိန်လွန် ပြုတ်ကျခဲ့ခြင်းဖြစ်သည်။

ရန်ကုန်တွင် သုံးရက်အတွင်း မှုယစ်ဆေးပြားပေါင်း ၇ သိန်းခွဲကျော် ဖမ်းဆီးရမိ

ရန်ကုန်တိုင်းဒေသကြီးရှိ မြို့နယ်နှစ်ခုမှ သုံးရက်အတွင်း မူးယစ်ဆေးပြားပေါင်း ၇ သိန်းခွဲကျော်ကို ဖမ်းဆီးသိမ်းဆည်းရဲတပ်ကားကြောင်း ရန်ကုန်တိုင်းဒေသကြီး စီတပ်ဖွဲ့မှသိရသည်။ ယခုလ ၈ ရက် ည ၇ နာရီက ဗဟန်းမြို့နယ် ဒုလိမ်ခို ၇ ရပ်ကွက် ဟော်ဒန်လက်ဖက်ရည်ဆိုင်တွင် မိုးနိုင် (၁)မှဟာမော်ရော်ဖစ် (၃၆ နှစ်) ကို WY စာတန်းပါစီတပ်ကြွေးသွပ်ဆေးပြား တစ်သန်းနဲ့အတူ ဒယ်းဆီးရမိခဲ့၍ ဆက်လက်စစ်မေးခဲ့ရာ ယင်းနေ့တိုင်းသည့် တာမွေမြို့ နယ် တာမွေကြီး (က-၈)ရပ်ကွက် ရွှေဂေါင်းဂမ်းကမှက်(၁၆) (၅)လှာ ဝဲအခန်းမှ ဆေးပြားပေါင်း ၃၉၆၁၀၀ ပြားတန်းဝိုး ကျပ် ၁၉၈၀၁ သိန်းကို တွေ့ရှိ သိမ်းဆည်းရမိခဲ့ကြောင်း သိရသည်။ ယင်းတိုင်မိ ဖေဖော်ဝါရီ ၅ ရက် ကလည်း မင်္ဂလာဒုံမြို့နယ်၊ ထောက်ကြန်း၊ ဗျဉ်းမယင်ကျေးရွာအုပ်၀ု၊ ရန်ကုန် - ပြည် ကားလမ်းနဲ့ဘေးအပြိုကိပုံ အနီးဌ ဒွေကျုပ် ၁၃၁၄ သိန်းတန်ဗိုလိုရှိ WY စာတန်းပါ စီတက်ကြွရှားသွပ်ဆေးပြား ၂၆၂၇၀ ပြားကို ဝိုင်ရှင်မဲ့ တွေ့ရှိသိမ်းဆည်းခဲ့ပြီး ဆက်လက်စုံစမ်းလျက်ရှိသည်။

ရာထူးတိုးပြင်ပြောင်းရွှေ့ လာသော ကျောင်းအုပ်ဆရာ မီးလောင်သေဆုံးမှု အက်လက်စစ်ဆေးနေ

ဧရာဝတီတိုင်းဒေသကြီး၊ အမာမြို့နယ်၊ ချောင်းဝကျေးရွာ အလယ်တန်းကျောင်းသို့ ကျောင်းအုပ်ကြီးဟာပန်ဖြင့် လာရောက်တာဝန်ထမ်းဆောင်နေသည့် ဦးကျော်ကွင့် မီးလောင်သေဆုံးခဲ့သည့်အပေါ် လူသေမှုဖြင့် အမှုဖွင့်လှစ်စစ်ဆေးနေကြောင်း သက်ဆိုင်ရာ ကုလားထိပ်နယ်မြေရဲစခန်းမှ သိရှိရသည်၊ သေဆုံးခဲ့သည့် ကျောင်းအုပ်ဆရာသည် ဧရေဖော်ဝါရီလ ၅ ရက် ညက ချောင်းဝကျေးရွာရှိ သူငယ်တွင်းဖြစ်သူ အဇက်တန်းကျောင်း(ခွဲ) ဆရာကြီး ဦးစောဟင်နရီဖိုးထံ ညအိပ်ရာမှ အခန်းတွင်းရှိ ခုတင်တွင် မီးလောင်ကွမ်းလုက် ကြမ်းပြင်ကွဲ၍ ခုတင်အောက်တွင် မီးလောင်ကျွေးသေဆုံးနေခြင်းကို တွေ့ရခြင်းဖြစ်ကြောင်း အမာနယ် မြေရဲစခန်းမှ သိရသည်။ ''သေဆုံးသူက မီးလောင်ဒဏ်ရာများနဲ့ ခုတင်အလယ်မှ ခုတင်အောက်ကိုကျွံကျနေပြီ။ အမှုကို ဒမ္မတာအတိုင်းသေဆုံးခြင်းဟုတ် မဟုတ်ကို ဆက်လက် စစ်ဆေးနေပါတယ်''ဟု ကုလားထိပ်ရဲကင်းမှူး ဒုရဲအုပ်ဝင်းမြင့်အောင်က ပြောသည်။

ရောဝတီမြစ်အတွင်း ပြည်မြို့မှကျောင်းသားသုံးဦး ရေနစ်သေဆုံး

ပဲခူးကိုင်းဒေသကြီး၊ ပြည်မြို့၊ နဝဒေးဘံတားအောက်၊ ဧရာဝတီမြစ် အရှေ့ဘက်ကမ်း နဝဒေးတံတားတိုင်အမှတ်(၄)အနီး သဲသောင်ပြင်မှ မြစ်အတွင်းရေဆင်းကူးရာမှ အထက(၃)ကျောင်းမှ နဝမတန်းကျောင်းသားများဖြစ်သည့် မောင်ဖင်မင်းခန့် မောင်ငြိမ်ချမ်းအောင်နှင့်မောင်ထွန်းထွန်း ဘင်းတို့သုံးဦးမှာရေနစ်ပျောက်ဆုံးခဲ့ခြင်းဖြစ်ကြောင်း ရေနစ်ပျောက်ဆုံးနေသည့်ကျောင်းသားသုံးဦးကို သက်ဆိုင်ရာကယ်ဆယ်ရေးအဖွဲ့များနှင့် ဒေသခံတို့မှ လေ့မှား၊ ငါးဖမ်းငိုက်များဖြင့် ဝိုင်းဝန်းရှာဖွေခဲ့ကြရာ ညနေ၃နာရီတွင် သုံးဦးလုံးကိုအသက်သေဆုံးလုက်ရှာဖွေတွေ့ ရှိခဲ့ကြကြောင်း ပမ်းဓောင်းမြို့နယ်ရဲစခန်းမှ ဧပြီလ ၁၁ ရက်ကသိရသည်။

ဘားအံတွင် ၁၃ နှစ်သမီး၏ ကိုယ်ဝန်ခြောက်လရှိနေတွင် ၅၃ နှစ်အရွယ် အိမ်ထောင်ရှိ အမျိုးသား အမှုဖွင့်ခံရ

ဘားအံမြို့ လှကမြင်ကျေးရွာအုပ်ရှ --ကျေးရွာကွင် ၁၃ နှစ် အရွယ်သမီးဖြစ်သူ၏ ထိပ်ဝိုက်မှာ သာမန်ပုံစံမျိုး မဟုတ်ဘဲ ဓောင်းကားနေသဖြင့် ပိခင်ဖြစ်သူကပေးပြန်ခဲ့ရာ ပြန်လည်ပြေကြားခဲ့ခြင်းမရှိသည့်အတွက် ရာအိပ်ဖျားအား အကူအညီတောင်းပြီးပေးပြန်ခိုင်းရာမှ ယမီးဖြစ်သူမှာ ဝေစ်ရွာထဲနေ အသက် ၅၉ နှစ်အရွယ် ဦး--ဆိုသူ၏ အမွေပြုကျင့်ခံခဲ့ရခြင်းဖြစ်ကြောင်း သိရသည်ဟုဆိုသည်။ အဆိုပါ ၁၃ နှစ်အရွယ် မိန်းကလေးအား လွန်ခဲ့သည့်ခြောက်လခန့်ကယင်းအမျိုးသား၏ သပိတ်ဖြစ်သူ၊ အမျိုးသူငယ် ချင်းဆစ်ဦးတို့နှင့်အတူ ဝီဒီယိုကြည့်ပြီး နောက် ယင်း၏နေအိမ်တွင် သွားအိပ် စာမအစမှုပြုကျင့်ခံရခြင်းဖြစ်ကြောင်း သိရသည်။''ကျွန်တော်က ပေးတယ်ဗျာ။ ခင်ဗျား ဒီလိုအဆင့်ထိဖြစ်နေပြီပဲ၊ သူ့ကို တရားဝင် ယူလိုက်ရောပေါ့ဗျာလို့ပြောတယ်၊ ဟင်းလင်းတစ်မယားမျိုးစောင့်ဥပဒေနဲ့ ငြိမ့်ခိုးလို့တဲ့ဗျာ၊ ခုကော့ ၃၇၆ ဖြစ်သွားဟာပေါ့''ဟု ဘားအံမြို့စေခန်းမှူး ၅ရဲမှူး သက်စိုးက ပြောသည်။

မြန်မာနိုင်ငံအနှံ့ မိုဘိုင်းကွန်ရက်တိုးချဲ့ရန် ချေးငွေ ဒေါ်လာသန်း ၃၀၀ အူရီဒူး ရယူမည်

ရုံးရှေ့အမှုဆောင်အရာရှိချုပ်နှင့် ကိုယ်စား ဦးဆောင် ဦးဌာ

မြန်မာနိုင်ငံဘဏ်နိုင်ငံလုံးတွင် ဧရာကိုဝိုဘိုင်းဆက်သွယ်ရေး ကွန်ရက်ပိုမိုတိုးချဲ့နိုင်ရန် အာရပ်ဖွဲ့အြိုးရေးဘဏ်(အေဒီဘီ)နှင့်အပြည်ပြည်ဆိုင်ရာ ဘဏ္ဍာရေးဂေါ်မရှင်(အိုင်အက်ဖ်စီ) တို့ထံမှ အမေရိကန်ဒေါ်လာ သန်း ၃၀၀ ချေးငွေကို အူရီးဒူးပြန်မာကုမ္ပဏီရယူရန်သဘောတူညီမှုရရှိခဲ့ကြောင်း အူရီးဒူးကုမ္ပဏီများမှုးချုပ်၏ အပူဆောင်အရာရှိမျှော် Sheikh Saud Bin Nasser Al Thani က ၃၀-၂-၂၀၁၆ ရက်တွင် ပြောသည်။

သဘောတူညီချက်အရ အေဒီဘီနှင့် အိုင်အက်ဖ်စီတို့က အမေရိကန်ဒေါ်လာသန်း၁၅၀စီအကူအညီပေးသွားမည်ဖြစ်ကာ ယင်းငွေကြေးမှာ ဆက်သွယ်ရေးကွန်ရက်ဖြန့်ကျက်ရုံသာမကပေမယ့် ပြန်လည်ရယူနိုင်ရန် ဒုတိယ ကိုယ်ကိုယ်အခွင့်အလမ်းများ၊ ဒေါ်လာ ၁ပန်းနိုင်ခြင်းနှင့်နိုင်ငံစီးပွားရေးမြင့်တက်လာ၀ေရေန်အထောက်အကူဖြစ်မေမည်ဟု သိရသည်။ ''ကျွန်တော်တို့ ဆက်တိုက်ခင်းနီးမြှုပ်နှံလေ မြန်မာပြည်သူပေါ့။ ခင်ဗျတိုးဝေ၊ မိုဘိုင်းဆက်သွယ်ရေးနဲ့ ဒဏာင်ပူသုံးစွဲသူအရေအတွက် ဘိုးလာ ၈ဂ၊ ၅ဂ ရောက်ရှိပြီလို့ သိရတယ်၊ BBC ရဲ့ အကူအညီနဲ့ပေါ့''ဟု သိပေါမင်း၏ မြစ်ကော် ဦးဆိုးဝင်းက ပြောသည်။

သိပေါမင်းနှင့် မိဖုများ၊အပါအဝင် အမြေအရံများမှာ အိန္ဒိယနိုင်ငံထဲမှ လွန်စွာခေါင်းလှသော ရုတနာဂိရိုးကို ၁၈၈၅ မှ နှစ် ပါတော်ပူစဉ်က ဖို့ဆောင်ခံလိုက်ခြင်းဖြစ်ပြီး နှစ် ပေါင်း ၃၀ ကျော်ကြာသည်အထိ ယင်းနေရာတွင် စိတ်အားညှိုးငယ်စွာဖြင့် အရှင်နစ်ပါး နေထိုင်ခဲ့ရပြီးနောက် သိပေါမင်းမှာ ဦးစွာကွယ်လွန်သွားခဲ့ရကြောင်း၊ **ပါတော်ပူစဉ်က သိပေါမင်းမှာ အသက် ၂၇ နှစ်သာရှိပြီး စုဗုရားလတ်မှာ ၂၆ နှစ်သာရှိသေးကြောင်း** သမိုင်းမှတ်တမ်းများ အရ သိသေည်။ ''ပြိတိန်တွေကသုတ်ဖြုတ်ခဲ့တဲ့ မြန်မာဘုရင်မျိုးဆက်ရဲ့နောက်ဆုံးအခြေအနေကို သူကိုယ်တော် ဝိတ်ဂင်ကားကယ်ထင်တယ်၊ သူတို့ဘယ်လိုပြင်လဲ ဆိုတာ အဲဒီအခွေတွက်လာရင်တော့ ကြည့်ရတာပေါ့လေ''ဟု ဦးဝိုးဝင်းက ဆက်လက်ပြောကြားသည်။ အိန္ဒိယဟွင် သိပေါမင်း၏မျိုးဆက်များ ဆက်လက်ရှိမနေသေးပဲ့ပြီး ၎င်းအခေတ်ခြင့် စစ်တမ်းအနည်းငယ်ကောက်ကာခဲ့ကြောင်း ၎င်းကဆိုသည်။ ပြိတိန်တို့အနေဖြင့် ပြန်မာဘုရင်များကို အိန္ဒိယသို့ပို့ခဲ့မှုတွင် **အိန္ဒိယဘုရင်ကို ရန်ကုန်ပို့သက့ဲသို့ မြန်မာဘုရင်ကို အိန္ဒိယနယ်ပယ်ဒေလီကိုသာ ပို့ခဲ့ထင်ကြောင်း၊ ဒေလီကိုပဲပို့ခဲ့ဘဲ သွားလာရန်ခက်ခဲသော ရတနာဂိရိကိုပို့ခဲ့ခြင်းမှာ မြန်မာဘုရင်မျိုးဆက်ကို အမြစ်ပြတ်ရန် ရည်ရွယ်ခဲ့ခြင်းဖြစ်နိုင်သည်ဟု ယူဆမိကြောင်း** ၎င်းကဆိုသည်။ **အေဝိုင်အီး**

The Burma Lost Royal အမည်ဖြင့် မြန်မာဘုရင်နောက်ဆုံး မျိုးဆက်အကြောင်း ဗြိတိန်က မှတ်တမ်းရပ်ရှင် ရိုက်ကူးနေ

မြန်မာ့နောတ်ဆုံးဘုရင်သီပေါမင်း၏ မျိုးဆက်များအကြောင်းကို ပြတ်နဲ့မှုအခဲ့ တစ်ဖွဲ့က The Burma Lost Royal အမည်ဖြင့် မှတ်တမ်းရုပ်ရှင်တစ်ကားရိုက်ကူးနေကြောင်း သတင်းရရှိသည်။

ဗြိတိန်မှ အဖွဲ့တစ်ဖွဲ့က BBC ၏အကူအညီဖြင့် **အိန္ဒိယနိုင်ငံ ရတနာဂိရိတွင်သွားရောက်ရိုက်ကူးနေခြင်းဖြစ်ကြောင်း** အဆိုပါရိုက်ကူးမှုကို ကိုယ်တိုင်ကြံ့ခိုင်သည့် သီပေါမင်း၏ မြစ်တော် ဦးဗိုးဝင်း (အင်ဂြိပ်စားဒုတိယဘွဲ့နှင်ကြားရေးမှူးချုပ် - နိုင်ငံခြားရေးဝန်ကြီးဟောန) က ပြည်မြန်မာယဉ်ပြောကြားသည်။ ''ကျွန်တော် ဦးခဲ့ကဲ့ ၎င်နှစ်ရိုလက ဘိန္ဒိယကိုသွားဖြစ်ခဲ့တယ်။ ရတနာဂိရိကိုပေါ့။ လန်ဒန်ကအဖွဲ့တစ်ခဲ့ က အဲဒီမှာ The Burma Lost Royal အမည်ခဲ့နဲ့မှတ်တမ်းရုပ်ရှင် (Documentary) တစ်ခုရိုက်နေတယ်၊ **သူတို့ရိုက်နေတာ ၁၈ လ ဒေါက်ရှိပြီလို့ သိရတယ်**၊ BBC ရဲ့ အကူအညီနဲ့ပေါ့''ဟု သီပေါမင်း၏ မြစ်တော် ဦးဗိုးဝင်းက ပြောသည်။

သီပေါမင်းနှင့် မိဖုများ၊အပါအဝင် အမြေအရံများမှာ အိန္ဒိယနိုင်ငံထဲမှ လွန်စွာခေါင်းလှသော ရတနာဂိရိကို ၁၈၈၅ မှ နှစ် ပါတော်ပူစဉ်က ဖို့ဆောင်ခံလိုက်ခြင်းဖြစ်ပြီး နှစ် ပေါင်း ၃၀ ကျော်ကြာသည်အထိ ယင်းနေရာတွင် စိတ်အားညှိုးငယ်စွာဖြင့် အရှင်နစ်ပါး နေထိုင်ခဲ့ရပြီးနောက် သီပေါမင်းမှာ ဦးစွာကွယ်လွန်သွားခဲ့ရကြောင်း၊ **ပါတော်ပူစဉ်က သီပေါမင်းမှာ အသက် ၂၇ နှစ်သာရှိပြီး စုဗုရားလတ်မှာ ၂၆ နှစ်သာရှိသေးကြောင်း** သမိုင်းမှတ်တမ်းများ အရ သိသေည်။ ''ပြိတိန်တွေကသုတ်ဖြုတ်ခဲ့တဲ့ မြန်မာဘုရင်မျိုးဆက်ရဲ့နောက်ဆုံးအခြေအနေကို သူကိုယ်တော် ဝိတ်ဂင်ကားကယ်ထင်တယ်၊ သူတို့ဘယ်လိုပြင်လဲ ဆိုတာ အဲဒီအခွေတွက်လာရင်တော့ ကြည့်ရတာပေါ့လေ''ဟု ဦးဗိုးဝင်းက ဆက်လက်ပြောကြားသည်။ အိန္ဒိယဟွင် သီပေါမင်း၏မျိုးဆက်များ ဆက်လက်ရှိမနေသေးပဲ့ပြီး ၎င်းအခေတ်ခြင့် စစ်တမ်းအနည်းငယ်ကောက်ကာခဲ့ကြောင်း ၎င်းကဆိုသည်။ ပြိတိန်တို့အနေဖြင့် ပြန်မာဘုရင်များကို အိန္ဒိယသို့ပို့ခဲ့မှုတွင် **အိန္ဒိယဘုရင်ကို ရန်ကုန်ပို့သက့ဲသို့ မြန်မာဘုရင်ကို အိန္ဒိယနယ်ပယ်ဒေလီကိုသာ ပို့ခဲ့ထင်ကြောင်း၊ ဒေလီကိုပဲပို့ခဲ့ဘဲ သွားလာရန်ခက်ခဲသော ရတနာဂိရိကိုပို့ခဲ့ခြင်းမှာ မြန်မာဘုရင်မျိုးဆက်ကို အမြစ်ပြတ်ရန် ရည်ရွယ်ခဲ့ခြင်းဖြစ်နိုင်သည်ဟု ယူဆမိကြောင်း** ၎င်းကဆိုသည်။ **အေဝိုင်အီး**

ကျိုက်ထီးရိုးဧရိယာတွင် မောင်းသူမဲ့ လေယာဉ်လွှတ်တင်ခွင့်နှင့် အဝေးထိန်းကား မောင်းနှင်ခြင်းများ စတင်ကားမြစ်

ကျိုက်ထီးရိုး ရင်ပြင်တော်ပေါ် တွင် အဝေးထိန်းဓလုတ်စနစ်ဖြင့် အသုံးပြုရသောမော်တော်ကား၊ မောင်းသူမဲ့လေယာဉ်နှင့် ခရန်းများ (Drones) လွှတ်တင်ခွင့်ကို ဘုရားကြီးလုံခြုံရေးနှင့် ခရီးသွားပြည်သူများ လုံခြုံရေးအတွက် စတင်ကားမြစ်လိုက်ကြောင်း ကျိုက်ထီးရိုးဂေါပကအဖွဲ့ဝင်ဘစ်ဦးက ၁၃-၂-၂၀၁၆ ရက် တွင် ပြောသည်။

''လေယာဉ်နဲ့ မောင်းသူမဲ့လေယာဉ်လွှတ်တင်ခွင့်အပြင် အဝေးထိန်းဓလုတ်စနစ်နဲ့ အသုံးပြုရတဲ့ ကစားရောကားမောင်းနှင်ဟာ၊ သယ်ဆောင်ဟာနဲ့ ဖျေင်းချမှုတွေကိုပါခွင့်မပြုတော့ပါဘူး''ဟု ၎င်းကပြောသည်။ ယခုအခါ ကျိုက်ထီးရိုးဧရိယာတော်သို့ ပြည်ဟွင်းပြည်ပ နိုင်ငံ မြားခရီးသွားဧည့်သည်ဝင်ရောက်မှုမှာ နှစ်စဉ်ကိုးတက်လျက်ရှိသောကြောင့် ခရီးသည်များ လုံခြုံမှုရှိစေရန် သက်ဆိုင်ရာ အာဏာပိုင်များနှင့် ချီတက်ဆက်ဆောင်ရွက်လျက်ရှိကြောင်းသိရသည်၊ ယခုကဲ့သို့ **ဒဏ္ဍာရီဝဲဧရိယာတော်တွင်လည်း ၁၆နှစ်လွှတ်တင်ခွင့်ကို ပိတ်ပင်ထားကာ** အကြမ်းဖက်သမားများ၏ တိုက်ခိုက်မှုအန္တရာယ်အပေါ် စိုးရိမ်ရသောကြောင့် ဒဂုံမြို့နယ်အထွေထွေ အုပ်မှုပ်ရေးမှူးရုံး၏ ဒေသန္တရခွင့်ပြုပြန်ခြင်း ဒေတာမေးတောမြေ့ထားခြင်းဖြင့်သာလည်းကဲ့ သိရသည်၊ ''ဒရန်းခဲ့ဟာတ်ပုံ ရိုက်ဖို့အတွက် ကျွန်တော်တို့ မမြင်ရတဲ့ အဝေးကနေတော့ ပျံသန်းရိုက်ခွင့်ရှိပါတယ်။ **ထတ်မှတ် ဧရိယာအတွင်းမှာတော့ ခွင့်မပြုတော့ပါဘူး။** ဘုရားကြီးလုံခြုံရေးအတွက် အဘက်ဘက်ကနေ စဉ်းစားဆောင်ရွက်ခဲ့တာပါ''ဟု ရွှေတိဂုံဧရိယာတော်ဂေါပက အဖွဲ့ဝင်ဦးဝင်းကြိုင်ကပြောသည်၊ မြန်မာနိုင်ငံတွင် နိုင်ငံတကာကဲ့သို့ မောင်းသူမဲ့လေယာဉ် မပျံသန်းရနေရာအရှိ သတ်မှတ်ကာ ပျံသန်းသူများကို စနစ်တကျဖြစ်စေရန် သက်ဆိုင်ရာ အဖွဲ့အစည်းများ အနေဖြင့်ဆောင်ရွက်နေကြောင်း သိရပေသည်။

ရှိန်းဝင်းကိုက်

www.free4reader.com

ရန်ကုန်မြို့၏ လေထုအရည်အသွေးအခြေအနေ ထုတ်ပြန်ရေး ၁၀ နေရာ တိုင်းတာရန် ကျန်ရှိနေ

ရန်ကုန်မြို့၏ လေထုအရည်အသွေးအခြေအနေကို ထုတ်ပြန်နိုင်ရေး ၁၀ နေရာတိုင်းတာနေကျန်ရှိကြောင်း ပတ်ဝန်းကျင်ထိန်းသိမ်းရေးနှင့် သန့်ရှင်းရေးဌာနမှ လက်ထောက်ဌာနမှူး ဒေါက်တာအောင်မြင့်မော်က ၁၃-၂-၂၀၁၆ ရက်တွင် ပြောသည်၊ ယခင်က လေထုအရည်အသွေးဟိုင်းတာစက်များဖြင့် တိုင်းတာရရှိသည့် ရန်ကုန်တစ်မြို့လုံး၏ လေထုအရည်အသွေး အခြေအနေကို ၂၀၁၆ ခုနှစ်နှစ်ဆန်းပိုင်းတွင် ထုတ်ပြန်နိုင်ရန် စီစဉ်ထားခြင်းဖြစ်ကြောင်း သိရသည်၊

''ကျွန်တော်တို့တစ်တွေ **ရန်ကုန်မြို့ရဲ့လေထုအရည်အသွေးတိုင်းတာဖို့ ၆၇ နေရာသတ်မှတ်ထားတယ်၊ အခုတော့ တိုင်းတာဖို့ ၁၀ နေရာလောက်ဆေး ကျန်ပါသေးတယ်၊ ဒီ ၁၀ နေရာကို ရွေ့လျားစနစ်**နဲ့ တိုင်းတာသွားမှာဖြစ်ပါတယ်၊ သုံးလပိုင်းလောက်မှာ ထုတ်ပြန်နိုင်မယ်၊ လက်ရှိတိုင်းတာထားတဲ့အထဲမှာ ဘာတွေတွေ့တယ်ဆိုတာကတော့ နေရာအားလုံး ရုံမှပဲ ပြောနိုင်မယ်''ဟု ယင်းက ပြောသည်၊

ရန်ကုန်မြို့၌ လက်ရှိအချိန်တွင် မော်တော်ယာဉ် သုံးစွဲမှုများပြားလာသလို ဓာတ်ငွေ့ထုတ်လွှတ်မှုများသည် ပစ္စည်းများ အသုံးပြုမှုများလာခြင်းကြောင့် လေထုအရည်အသွေးများ ပြောင်းလဲသည့်အခြေအနေသို့ရောက်ရှိနေသဖြင့် လေထုအရည်အသွေးတိုင်းတာခြင်း ဖြစ်ကြောင်း သိရသည်၊ ရန်ကုန်မြို့တွင် ၂၀၁၂ ခုနှစ်၌ WHO မှ တိုင်းတာရာ လေထုအတွင်း အမှုန်မှုန်ပမာဏ ရှိမှုသည် ယင်းဟို့ယပ်မှ ဘ်ထားသည့် စံနှုန်းထက်များပြားခဲ့ပြီး JICA နှင့်ဆောင်ရွက်နေသည့် ရန်ကုန် မြို့တော်၏ ဖွံ့ဖြိုးတိုးတက်မှု ၂၀၄၀ စီမံကိန်းအရ လေထုအရည်အသွေး ဟိုင်းတာခဲ့ရာ၌ **ရန်ကုန်မြို့တွင် လေထုအရည်အသွေး စောင့်ကြည့်ရန်လိုအပ်သည့် နေရာ ၄၀ စန့်ရှိနေကြောင်း** သိရသည်၊ လေထုအရည်အသွေးတိုင်းတာစက်သုံးလုံးကို အ

ဒဂုံလုပ်ငန်းခြေရေတွင် တပ်ဆင်ထားသည့် လေထုအရည်အသွေးတိုင်းတာစက်

ထိုင်သုံးနေရာတွင်ထားရှိပြီး ကျန်ရှိသည့် မြို့နယ်များကို ခရွေ့လျားစနစ်ဖြင့် တစ်နေရာလျှင် ၂၄ နာရီအပြည့် ၇ဝကလဲတိုင်းပြီး သတ်မှတ်ထားသည့် နေရာများကို လိုက်တိုင်းတာရန်အတွက် ပန်ထမ်း ၁၅ ယောက်အား ငါးယောက်တစ်ဖွဲ့နှုန်းဖြင့် အဖွဲ့သုံးဖွဲ့ဖွဲ့ထားပြီး ဆောင်ရွက်နေကြောင်း သိရသည်။ **ပြည်ရည်ဖူး (သတင်း ဓာတ်မုံ)**

ရောဝတီလင်းပိုင်များကို ဝိုင်းဝန်းကာကွယ်ကြရန်တိုက်တွန်းပြီး ယင်းအတွက် လာလည်မည်ဟု ကမ္ဘာကျော်သရုပ်ဆောင်ဂျက်ကီချန်း ပြော

မြန်မာနိုင်ငံမှ ရောဝတီလင်းပိုင်များကိုအားလုံးဝိုင်းပန်းကာကွယ်ပေးကြပါရန်နှင့် **ရောဝတီလင်းပိုင်များအပေါ် မြန်မာနိုင်ငံကို မကြာမီလာခရာတက်လည်ပတ်မည်ဖြစ်ကြောင်း** ကမ္ဘာကျော်သရုပ်ဆောင် ဂျက်ကီချန်းက ပြောကြားကြောင်း ၁၃-၂-၂၀၁၆ ရက်က သိရသည်၊

မဓဋာ ဂျက်ကီချန်းက Irrawaddy River Conservation Commission နှင့်ပူးပေါင်း၍ Youtube ဗီဒီယိုမှ တစ်ဆင့် ၂၀၁၅ ခုနှစ် ဧပြီလကတည်းက ယင်းကဲ့သို့ ပေါ်ကြားထားခြင်းဖြင့်သော်လည်း ယခုနှစ်မှသာ ထုတ်ပြန်ခဲ့သော အဆိုပါ အသံဖိုင်ကို ကိုးကားကာ The Nation အပါအဝင် နိုင်ငံတကာ သတင်းဌာနအချို့က ယခုနှစ်ဖေဖော်ဝါရီ ၁၁ ရက်တွင် စတင် ဖော်ပြလာကြခြင်းဖြစ်သည်။ ''**ကျေးဇူးပြုပြီး လျှပ်စစ်ဓွေးနှစ်ရိုက် ငါးဖမ်းခြင်းများ ရပ်တန့်သွားအောင် ကူညီပေးကြပါ**'' ဟု ဂျက်ကီချန်းက ပြောကြားသည်၊ ယင်းအပြင် မြန်မာစကားသံဖြင့် ''**ဧင်ဂျားတို့ အားလုံး ရောဝတီလင်းပိုင်တွေကို ကာကွယ်ပေးရမယ်**''ဟု ဆက်လက်ပြောကြားထားသည်ကို တွေ့ရသည်၊ ယင်းအပြင် **ကမ္ဘာတစ်ဝန်းမှ ကလေးငယ်များကဲ့သို့ ရောဝတီ လင်းပိုင်းငယ်များကို ရှင်သန်ခွင့် ပေးကြစေလိုကြောင်း** ၎င်းကထပ်ဆင့်ပြောကြားသည်။ **မဓဋာဂျက်ကီချန်းသည် မြန်မာနိုင်ငံသို့ ဂုလသမဂ္ဂ၏ကလေးဆူငယ်ဖွံ့ဖြိုးရေး အစီအစဉ်တစ်ခုဖြင့် ၂၀၁၂ ခုနှစ် ရွှေလိုင်လက ဧည့်ဝန်ထမ်းခဲ့ဖူးသူဖြစ်ပြီး** ရောဝတီလင်းပိုင်ကိစ္စဖြင့် မြန်မာနိုင်ငံသို့ ထပ်မံ၍ လာရောက်မည်ဟု အဆိုပါ ဗီဒီယိုဖိုင်မှတဆင့် ထုတ်ဖော်ပြောကြားထားသည်။ ''ကျွန်တော် မကြာခင်လာလည်မယ်၊ သူတို့နဲ့တွေ့ဖို့ မျှော်လင့်ပါတယ်'' ဟု ဂျက်ကီချန်းက မြန်မာဘာသာဖြင့် ပြောကြားသည်၊ Youtube ဗီဒီယိုဖိုင်တွင် ဖော်ပြရက်အရ ရောဝတီလင်းပိုင်များအကြောင်းကို ဂျက်ကီချန်းက လေ့လာနေသည်ကိုတွေ့ရပြီး **ရှောဓ်ရိုက်၍ ငါးဖမ်းခြင်းများကို Stop Stop Stop** ဟု **ထပ်ခါထပ်ခါပြောကြားခဲ့သည်ကိုလည်း** တွေ့ရသည်။ ရောဝတီလင်းပိုင် ထိန်းသိမ်းရေးနှင့်ပက်သက်၍ စစ်တမ်းကောက်ယူမှုကို ငါးလုပ်ငန်းဦးစီးဌာနနှင့် သားကုန်တိရစ္ဆာန်ထိန်းသိမ်းရေးအဖွဲ့(WCS)တို့ ပူးပေါင်းပြီး ယမုလလယိပိုင်းအတွင်းမှာပင် စတင်နေကြောင်း၊ **၂၀၁၅ ခုနှစ်စစ်တမ်းအရ ရောဝတီလင်းပိုင် ၅၈ ကောင်ခန့် သာကျန်ရှိတော့ကြောင်း** သိရသည်၊ **အေဝိုင်အီး**

Brief News From Pyi Myanmar Daily

အထွေထွေ

ဆင်တိုက်ခိုက်မှုကြောင့် စကော့တလန်သားသေဆုံးမှုအတွက် မြန်မာဆင်ဦးဗိမ်းပမ်းခံထားရခြင်းအပေါ် ကူညီပါရန် သံရုံးထံသို့ MWRN စာပို့

ဧကတ္တစွမ်းကျွန်းရှိ အပန်းဖြေဝန်းဇ၏ ဧကေးပဲ့ဘာဝ်ကောကွင်းဌ် ဇေဖော်ဝါရီ ၄ ရက်က စကော့တလန်နိုင်ငံသား Gareth Crowe နှင့် သမီးဖြစ်သူ Eilidh Hughes တို့က ဆင်ဝီး၍ လည်ပတ်ကြစဉ် ဆင်ကစိတ်ရိုင်းဝင်ပြီး ပြန်လည်တိုက်ခိုက်သောကြောင့် မစ္စတာ Gareth Crowe မှာသေဆုံးခဲ့ရကာ၊ သမီးဖြစ်သူမှာ ပြင်းထန်စွာဒဏ်ရာရသွားခဲ့ပြီး ဆင်ထိန်းဖြစ်သူ မြန်မာလုပ်သား အသက် ၃၇ နှစ်အရွယ် မောင်ခတဝင်းသန်းမှာလည်း ဝေါ်ရာပြင်းထန်စွာရရှိခဲ့ကြောင်း MWRN မှ သိရသည်၊ အဆိုပါ ဖြစ်စဉ်ကို Bo Put Provincial ရဲတပ်ဖွဲ့မှ ရဲမှူးကြီး Thewet Pluemsut က အသေးစိတ်စုံစမ်းပြီးနောက် မြန်မာလုပ်သားဆင်ဦးဗိမ်းကိုစောင်းသန်း၏ ပေါ်ထမှုကြောင့်ဟု စွပ်စွဲကာ ဖေဖော်ဝါရီ ၅ ရက်တွင် ဖမ်းသိမ်းအရေးယူထားရာ ယင်းကို ကူညီပေးပါရန် တိုင်းနိုင်ငံဆိုင်ရာမြန်မာသံရုံးထံသို့ ရွှေပြောင်းအလုပ်သမားအခွင့် အရေးကွန်ရက် (MWRN)က တပေးပို့ တင်ပြထားကြောင်း သတင်းရရှိသည်။

တာချီလိတ်တွင် တရားဝင်တင်သွင်းခွင့်မရှိသည့် ထိုင်းနိုင်ငံမှ ကြက်ဥများ တင်သွင်းနေ

မြန်မာ - ထိုင်းနယ်စပ်မြို့ တာချီလိတ်မြို့တွင် ဒေသအတွင်း စားသုံးကုန်ကြက်ဥမလုံလောက်မှုကြောင့် တစ်ဖက် ထိုင်းနိုင်ငံမယ်ဆိုင်ပြည်နယ်တစ်ဆင့် ဘစ်ဝိုင်တစ်နိုင်တင်သွင်းနေရကြောင်း ဝေသခံ ကြက်ဥရေးသည်များထံမှ သိရသည်၊ ''တစ်ရက်ကို ကြက်ဥအလုံး ၆၀၀ ကျော်တော့ရောင်းရတယ်။ အကုတ်လိုက်ဆို ၂၀ ကနေ ၄၀ ကတ်လောက်အထိ ရောင်းရတယ်။ ကြက်ဥအရွယ်အစားလိုက် ဈေးနှုန်းတွေက ကွာသွားတာပဲ။ အိမ်ကြက်ဥကို ဈေးကြီးတော့ သိပ်ပရောင်းရဘူး။ ပစ္စည်းကုန်ချိန်းဆိုရင် ဟိုဘက်ကမ်းကနေပဲ တစ်ပိုင်တစ်နိုင် တင်သွင်းဖြစ်ပါတယ်'' ဟု ဒေသခံကြက်ဥရောင်းသူ ဦးဆင်မောင်က ပြောသည်။ ''ရုံးချင်းက တစ်ဖက်နိုင်ငံက ကြက်ဥကို တင်သွင်းခွင့်တော့ မပေးတော့ဘူး။ ကျွန်မာစရေးအရ ကြက်ဌက်တုပ်ဗကွေးရောဂါကြောင့် ကရားဝင်ခွင့်တော့ မပေးတော့ဘူး'' ဟု ဘာချီလိတ်ရှိင် မြေးမြူးနေးနှင့် ကုသရေးဦးစီးဌာနမှ ဒုတိယညွှန်ကြားရေးမှူး ဒေါက်တာစံထွန်းထေက ပြောသည်။

မင်းရဲကျော်စွာကားဝင်းဟောင်ဌ ပုဂ္ဂလိကသေးရုံကြီး ဆောက်လုပ်နေမှုရပ်တန့်ရန် ကျွန်းမာရေးအသိုင်းဝိုင်းက အိတ်ဖွင့်ပေးစာပို့

ပြည်လမ်း၊ မင်းရဲကျော်စွာလမ်းနှင့် ဧိုလ်ချုပ်အောင်ဆန်းလမ်းထောင့်ရှိ အချက်အခြာကျသော မြေကွက်ကြီးပေါ်တွင် ပုဂ္ဂလိက လုပ်ငန်းရှင်များက ပုဂ္ဂလိကဆေးရုံကြီးတည်ဆောက်နေမှုကို ရပ်ဆိုင်းပေးပါရန် ပြည်ထောင်စုလွှတ်တော်နှစ်ရပ်၊ တိုင်းဒေသကြီး လွှတ်တော်နှင့် NLD တို့ထံ ဆေးဘက္ကသိုလ်၊ သူနာပြုဘက္ကသိုလ်နှင့်ကျွန်းမာရေးပန်ယမ်းများ၊ အိတ်ဖွင့်ပေးမာဘစ်ဟောင် ပေးဆို့ထားကြောင်း သာကင်းရရှိသည်၊ ကျပန်းအစိုးရက အဆိုပါ မြေလွတ်နေရာတွင် ပြည်သူများ၏ ကျွန်းမာရေးအတွက် ပြည်သူ့ဆေးရုံအဖြစ်ဆောက်လုပ်ရန် ကမ်းလှမ်းခဲ့သော်လည်း တာဝန်ရှိသူများက မြေနေရာတစ်ဝက်တွင်သာ ဆောက်လုပ်ခွင့်ပြုခဲ့ကြောင်း၊ ကျွန်နေရာဘစ်ဝက်ကို ပုဂ္ဂလိကလုပ်ငန်းရှင်ကိုသာ ပေးအပ်ခဲ့ကြောင်း၊ ယင်းမှာ ကိုယ်ကျိုးစီးပွားအတွက် အလွဲသုံးစားလုပ်မှုဖြင်းမှာ ပြည်သူများက ယုံကြည်ကြောင်း၊ အိတ်ဖွင့်ပေးစာ၌ ဖော်ပြထားသည်။

Sky Net ရုပ်သံလိုင်းမှ အင်လန်ပရီးမီးယားလီဂ်ထုတ်လွှင့်ခွင့်သက်တမ်း သုံးနှစ်ထပ်မံတိုးမြှင့်

Sky Net ရုပ်သံလိုင်း (ရွှေသံလွင်မီဒီယာကုမ္ပဏီလီမိတက် မြန်မာနိုင်ငံ) ရုပ်သံလိုင်းသည် ယခုအစါ မြန်မာနိုင်ငံရှိ ပရီးသတ်များ ကြည့်ရှုခံစားနိုင်ရန်အတွက် **အင်္ဂလန်ပရီးမီးယားလီဂ်ဘောလုံးပွဲများ ထုတ်လွှင့်ခိုင်ခွင့်ကို နောက်ထပ်သက်တမ်း သုံးနှစ် တိုးမြှင့်လိုက်ပြီးဖြစ်ကြောင်း** ၂၀-၂-၂၀၁۶ မနက်က သိရသည်၊

ပရီးမီးယားလီဂ်ဘောလုံးရာသီတွင် ၂၀၁۶-၂၀၁۷မှ ၂၀၁۷-၂၀၁۸ နှင့် ၂၀၁۸-၂၀၁۹ အထိ **တစ်ဦးတည်း မူပိုင်ထုတ်လွှင့်ခွင့်**ကို ရရှိခဲ့ကြောင်း သိရသည်၊ အဆိုပါ ထုတ်လွှင့်မှုင့်များဟွင် မုပ်မြင်သံကြား၊ အွန်လိုင်းနှင့် မိုဘိုင်းပလက်ဖောင်းအားလုံးနှင့် **ရာသီထိုင်း၏ ပရီးမီးယားလီဂ်ပွဲစဉ် ၃၈၀ ပွဲ အကျုံးဝင်ကြောင်း** သိရသည်။ ကျွန်တော်တို့အနေနဲ့ ပရီးမီးယားလီဂ်နဲ့ လုပ်ဖော်ကိုင်ဖက်အဖြစ် ဝမ်းမြောက်ဝမ်းသာစွားနဲ့ ဆက်လက်လက်ကဲ့ဘွားမှာဖြစ်ပါကလေ၊ ဂျပ်ရှားကက်ဂင်ပွဲတွေနဲ့ နောက်ထပ်ဘောလုံးရာသီတွေကို မျှော်လင့် စောင့်စားနေပါတယ်။ Sky Net ဟာ မြန်မာနိုင်ငံရဲ့ အားကစားဧရိယာကြီးပါ။ ပရီးမီးယားလီဂ်ဟာ ကမ္ဘာအနေကျော်ကြားဆုံး ကလပ်တွေရဲ့ ပြိုင်ပွဲတွေနဲ့ အကောင်းဆုံးလူပ်ရှားသက်ဝင်မှုတွေကို ကျွန်တော်တို့ရဲ့ ကြည့်ရှုသူတွေ အသေအချာရယူခံစားနိုင်အောင် အဓိကကျတဲ့ ကဏ္ဍကနေ တင်ဆက်ပေးနေတာပါ။ သဘောတူညီချက်ကို သက်တမ်းတိုးလိုက်နိုင်ပြီး မြန်မာဘောလုံး ပရိသတ်တွေအတွက် ပရီးမီးယားလီဂ်နောက်ထပ် သုံးနှစ်ကျယ်ကျယ်ပြန့်ပြန့် ပြည့်ပြည့်စုံစုံ တင်ဆက်ပေးနိုင်တော့မှာဖြစ်တဲ့ အတွက် ကျွန်တော်တို့ ဝမ်းမြောက်ခဲပါတယ်'' ဟု ရွှေသံလွင်မီဒီယာကုမ္ပဏီလီမိတက်၏ ဥက္ကဋ္ဌ ဦးကျော်ဝင်းက ပြောသည်။

ပရီးမီးယားလီဂ်၏ အမှုဆောင် ဥက္ကဋ္ဌ ရစ်ချက်စကူဒါမိုးက ''Sky Net မြန်မာနိုင်ငံမှာ ကျွန်တော်တို့ရဲ့ ရုပ်သံထုတ်လွှင့်ဝိုင်ခွင့်ကို ရင်းနှီးမြှုပ်နှံမှု ထပ်မံ ရရှေ့ချယ်လိုက်တဲ့အားလုံးက ကျွန်တော်တို့ အနေနဲ့ ဝမ်းမြောက် ဝမ်းသာဖြစ်ရပါတယ်၊ မြန်မာနိုင်ငံ တစ်နိုင်ငံလုံးမှာရှိတဲ့ ဘောလုံး ပရိသတ်တွေအနေနဲ့ အကောင်းဆုံးပရီးမီးယားလီဂ်အကြောင်းအရာမျိုးမှာ ရရှိနိုင်စေအောင် ဆောင်ရွက်သွားဖို့ မျှော်လင့်ပါတယ်'' ဟု ပြောသည်။ ယခုအခါ **Sky Net ရုပ်သံလိုင်းသည် ၂၄ နာရီပတ်လုံး အချိန်ပြည့် အားကစားသီးသန့် ရုပ်သံလိုင်း ပေါင်း ၃နှစ်လိုင်းနှင့် အထွေထွေဖျော်ဖြေရေးခုပ်သံလိုင်းပေါင်း ၁၂၀ ကျော်ကို အခမဲ့**နှင့် **အခပေးရုပ်သံလိုင်းများအဖြစ် ထုတ်လွှင့်ပေးလျက်ရှိကြောင်း** သိရှိရသည်။

မင်းအိုက်စွန်းနိ

(သတင်းဓာတ်မုံ)

www.free4reader.com

ရပ်ယံဇာတ်လမ်းပြန်ရိုက်မယ့် ရဲလေး

အနုပညာလောကတွင် တစ်ဇကွဲ ပြန်လုပ်ကိုင်နေသော အဆိုတော်ရဲလေးက ''ခရွမိုးဝွမ်းသွန်းပြီးလို့ရွာ'' **မြန်မာရုပ်သံဇာတ်လမ်းတွဲမှာ ပါဝင်ရိုက်ကူးမည်**ဟု သိရပြီးနောင်းဆီအဖွဲ့နဲ့အတူ ပြန်လည်လက်ဘွဲ့၏ အင်ပြိမ်ပြန်ဂမှာဖြစ်ကြောင်းလည်း သိရသည်။ လက်ရှိ၌ Myanmar Idol မှာ ဒိုင်အဖြစ် ပါဝင်ဆောင်ရွက်နေသလို ၂၀၁၆ မှာ Album အသစ်တွက်ရှိနိုင်အောင် ဆောင်ရွက်နေပြီး တစ်ကိုယ်ပေါ် Show ပြုလုပ်ဖို့ပေးည်းရှိကြောင်း ရဲလေးကပြောပါတယ်။

ကိုရီးယားသွားမယ့် ခါရာ

Model သရုပ်ဆောင် ခါရာက မကြာမင်က နိုရာကိုနဲ့အတူ ''**ကလိမ်ကကျစ်''ဆိုတဲ့ဇတ်ကားစီးရီးထွက်ရှိထားပါတယ်။** သူရဲ့ပြည်ပခရီးစဉ်အနေနဲ့ကတော့ လာမယ့်မေလမှာတောင်ကိုရီးယားနိုင်ငံ ဆူဝမ်မြို့၌ ကျင်းပမှာဖြစ်သော **2016 Asia Model Festival** သို့မြန်မာနိုင်ငံကိုယ်စားပြုအနေနဲ့ **Super Model** နန်းခေါ်မှာနဲ့အတူ သွားရောက်မှာဖြစ်တယ်လို့ဆိုပါတယ်။

လူရွင်တော် မေမြင့်မိုရ်

သရုပ်ဆောင်မေမြင့်မိုရ်ကတော့ လက်ရှိမှာ **မိုးပန်းမွှင့်၏ သင်္ကေတ'** ဆိုတဲ့ ရုပ်ရှင်ဇာတ်ကားကြီးမှာ အချစ်ကြီးတဲ့မိုးပန်းမွှင့်အဖြစ် သရုပ်ဆောင်နေပြီး ဇေဖော်ဝါရီလ ၁၂ ရက်က မန္တလေးမြို့၊ ပင်လောမန္တလေးမှာပြုလုပ်တဲ့ မန္တလာမေ အငြိမ်းမှာ **အိခရာမိ၊ စင်ဝင့်ဝါ၊ နန်းသူဇာ တို့နဲ့အတူအမျိုးသမီးလူရွင်တော်အဖြစ် ဆောင်ရွက်ခဲ့ပါတယ်။** လူရွင်တော်ပြုလုပ်ကာယဆရာဝန်ကတော့ ရေ့ဆက်ဆောင်ရွက်ဖို့ရှိကြောင်းလည်း ဆိုပါတယ်။

Brief News From Pyi Myanmar Daily

အတွေ့တွေ

ရန်ကုန်၏ ပထဝီဆုံးဟိုမီးပွိုင့်ထိန်းချုပ်ရေးဌာနကို နက္ခတ်တာရာပြန်းအနီးတွင် ထားရှိမည်

ရန်ကုန်မြို့၏ ပထဝီဆုံး ဟိုမီးပွိုင့်ထိန်းချုပ်ရေးဌာနကို ပြည်သူ့ရင်ပြင်အတွင်းမှ နက္ခတ်တာရာပြန်းအနီး အလုံလမ်းကြီးနှင့် ကပ်လျက်တွင်ထားရှိကာ မီးပွိုင့် ၁၅၀ ကျော်ကို ထိန်းချုပ်သွားမည်ဖြစ်ကြောင်း ရန်ကုန်မြို့တော်စည်ပင်သာယာရေးကော်မတီ၊ လမ်းကိုကားအင်ဂျင်နီယာဌာနမှ သိရသည်။ ယင်းဗဟိုမီးပွိုင့်ထိန်းချုပ်ဝေးစနစ်ထဝွက် တင်ထါ်အောင်ပြင်ခဲ့သည့် တရုတ်ဘဏ်းရဝိုင် China Railway ဆောက်လုပ်ရေးကော်ပိုရေးရှင်း (CRCC)အနေဖြင့် လုပ်ငန်းများစတင်နေပြီဟုလည်း အသိပါဌာနမှ ဒုတိယဌာနမှူးက ပြောကြားသည်။ ဗဟိုမီးပွိုင့်ထိန်းချုပ်ရေးစနစ်သည်မှာ ရန်ကုန်မြို့ရှိ မီးပွိုင့် ၁၅၀ ကျော် ကို အလိုလျောက်ထိန်းချုပ်သည့် စနစ်ဖြစ်ပြီး ယာဉ်ကြောကျပ်တည်းမှုကို လျှော့ချနိုင်မည်ဖြစ်ကာ သမ္မတ သီးသန့်ရန်ပုံငွေအတွင်းမှ ကျပ် ၁၈ သိန်းကျော်ဖြင့် အသုံးပြုသွားမည်ဖြစ်ကြောင်း သိရသည်။

အနုပညာဆည်းဆာရိပ် ဘိုးဘွားရိပ်သာကို ယခုနှစ်အတွင်း အပြီးသတ်ဆောက်လုပ်မည်

ဓာတ်ပုံ - အနုပညာဆည်းဆာရိပ်ဘိုးဘွားရိပ်သာ

တစ်ခေတ်တစ်ခါက လက်ဆိုင်ရာ အနုပညာကဏ္ဍမျိုးစုံတွင် ဆောင်ပြင်ကျော်ကြားခဲ့ပြီး အသက်အရွယ်ရင့်မှိန်ဆိုက်ကြီးဘိုးဘွားများ နားခိုနိုင်မည့် အနုပညာဆည်းဆာရိပ် ဘိုးဘွားရိပ်သာကို ယခုနှစ်အတွင်း အပြီးသတ်ဆောက်လုပ်သွားမည်ဖြစ်ကြောင်း ၁၃-၂-၂၀၁၆ ရက်က သိရသည်။

အနုပညာဆည်းဆာရိပ်ဘိုးဘွားရိပ်သာကို ရန်ကုန်ပြို့၊ **မင်္ဂလာခုံမြို့နယ် ပုလဲမြို့သစ်ရွှေနန်းဆာစံပြရှိ ပြဇွေမင်သန္ဓမ္ဘသုခမဟာရိပ်သာတွင် တည်ရှိပြီး** လက်ရှိကွင် ဧကပေါက်အဆောက်အအုံတစ်လုံးနှင့် ဘိုးဘွားမြောက်ဦးအထိနေထိုင်နိုင်သည့် အိပ်တစ်လုံးဆောက်လုပ်ပြီးစီးသွားပြီဖြစ်ကြောင်း သိရသည်။

ယင်းဘိုးဘွားရိပ်သာဖြစ်ပြောက်ရေးကော်မတီမှ **ဆရာမဒေါ်သန်းမြင့်အောင်**က ''အနုပညာဆည်းဆာရိပ်ဘိုးဘွားရိပ်သာမှာ စနေလိုင်ကြမယ့်ကိုးကွားစဉ်တွေကို ဘယ်အချိန်မှာ ဘာလုပ်ရမယ်ဆိုတဲ့ ကန့်သတ်ချက်မထားဘဲ၊ သူတို့တစ်ဝတွေ ဝါသနာပါတဲ့ အနုပညာအလုပ်တွေကို ဆောင်ရွက်ခွင့်ရအောင် စီစဉ်ပေးသွားမှာဖြစ်ကယ်၊ ဧကိုးဘွားရိပ်သာမှာ အနုပညာရှင်ဘိုးဘွားတွေ ကိုယ်ပိုင်ဝါသနာ ဖေးဖေးကိုးအဆောက်အအုံတစ်လုံးနှင့် ဘိုးဘွားမြောက်ဦးအထိနေထိုင်နိုင်သည့် အိပ်တစ်လုံးဆောက်လုပ်ပြီးစီးသွားပြီဖြစ်ကြောင်း သိရသည်။

ယင်းဘိုးဘွားရိပ်သာဖြစ်ပြောက်ရေးကော်မတီမှ **ဆရာမဒေါ်သန်းမြင့်အောင်**က ''အနုပညာဆည်းဆာရိပ်ဘိုးဘွားရိပ်သာမှာ စနေလိုင်ကြမယ့်ကိုးကွားစဉ်တွေကို ဘယ်အချိန်မှာ ဘာလုပ်ရမယ်ဆိုတဲ့ ကန့်သတ်ချက်မထားဘဲ၊ သူတို့တစ်ဝတွေ ဝါသနာပါတဲ့ အနုပညာအလုပ်တွေကို ဆောင်ရွက်ခွင့်ရအောင် စီစဉ်ပေးသွားမှာဖြစ်ကယ်၊ ဧကိုးဘွားရိပ်သာမှာ အနုပညာရှင်ဘိုးဘွားတွေ ကိုယ်ပိုင်ဝါသနာ ဖေးဖေးကိုးအဆောက်အအုံတစ်လုံးနှင့် ဘိုးဘွားမြောက်ဦးအထိနေထိုင်နိုင်သည့် အိပ်တစ်လုံးဆောက်လုပ်ပြီးစီးသွားပြီဖြစ်ကြောင်း သိရသည်။

ယင်းဘိုးဘွားရိပ်သာဖြစ်ပြောက်ရေးကော်မတီမှ **ဆရာမဒေါ်သန်းမြင့်အောင်**က ''**အနုပညာဆည်းဆာရိပ်ဘိုးဘွားရိပ်သာ**မှာ **စနေလိုင်ကြမယ့်ကိုးကွားစဉ်တွေကို ဘယ်**အချိန်မှာ ဘာလုပ်ရမယ်ဆိုတဲ့ ကန့်သတ်ချက်မထားဘဲ၊ **သူတို့**တစ်ဝတွေ ဝါသနာပါတဲ့ **အနုပညာ**အလုပ်တွေကို ဆောင်ရွက်ခွင့်ရ**အောင်** စီစဉ်ပေးသွားမှာဖြစ်ကယ်၊ ဧကိုးဘွားရိပ်သာမှာ **အနုပညာရှင်**ဘိုးဘွားတွေ ကို လက်ခံနိုင်တဲ့အချိန်အပြန်ဆုံးရောက်လာအောင် ဆောင်ရွက်သွားမှာပါ'' ဟု ပြောကြားသည်။

အနုပညာဆည်းဆာရိပ် ဘိုးဘွားရိပ်သာဖြစ်ပြောက်ရေးကော်မတီဥက္ကဋ္ဌ **ချစ်ချစ်ဇော်**က ''လက်ရှိမှာတော့ အဆောက်အအုံတွေက ဆောက်လုပ်နေဆဲဖြစ်သလို စေတနာ့ဝန်ထမ်းတွေ၊ အသုံးအဆောင်တွေမဖြည့်ရသေးကဲ့သို့ တွက်ကြောင့် ဘိုးဘွားတွေကို လက်မခံသေးပါဘူး။ ဒါပေမဲ့ အနုပညာဆည်းဆာရိပ်ဘိုးဘွားရိပ်သာကို ဒီနှစ်အတွင်းမှာ အပြီးသတ် ဆောက်လုပ်သွားမှာဖြစ်သလို ဘိုးဘွားဘယ်နှဦးအထိပဲ လက်ခံမယ်ဆိုတဲ့ ကန့်သတ်မျက်တော့ မရှိပါဘူး'' ဟု ပြောကြားသည်။

အနုပညာဆည်းဆာရိပ်ဘိုးဘွားရိပ်သာတွင် လေးထပ်အဆောက်အအုံ၊ ရုံးခန်းနှင့် **အိပ်တစ်အိပ်လျှင် ဘိုးဘွားလေးဦးမှ ခြောက်ဦးဆထိ နေထိုင်နိုင်သည့် အိပ် ၁၈ လုံး**ဆောက်လုပ်သွားမည်ဖြစ်ကြောင်း သိရကာ ယင်းအဆောက်အအုံများ အပြန်ဆုံးဆောက်လုပ်နိုင်ရန်အတွက် **ရန်ပုံငွေရှာဖွေခြင်းကို ယခုနှစ် မတ်လ ၂၅ ရက်နှင့် ၂၆ ရက်တွင် နေကုန်ပြို့ရှိ အမျိုးသားဇာတ်ရုံတွင် ကျင်းပသွားရန်** စီစဉ်နေကြောင်း သိရသည်။ **မာန်လေ၊**

မီးဘေးသင့် မင်္ဂလာဈေးမှ ဆိုင်ခန်းပေါင်း ၁၀၀၀ ကျော်အား ယာယီဆိုင်ခန်း မဲန္ဒိုက်ပေးပြီးဖြစ်

မီးလောင်ကျွမ်းခဲ့သည့် မင်္ဂလာဈေးမှ ဆိုင်ခန်းများကို ယာယီနေဝေချထားပေးလျက်ရှိရာ ဇေဖော်ဝါရီ ၁၃ ရက်တွင် **ဆိုင်ခန်းပေါင်း ၁၀၀၀ကျော်အတွက် ယာယီဆိုင်ခန်းနေရာများကို မဲန္ဒိုက်ချေးချယ်ပေးခဲ့ကြောင်း** ရန်ကုန်ပြို့တော် စည်ပင်သာယာရေးကော်မတီမှ သိရှိရသည်။ ဆိုင်ခန်းများမဲန္ဒိုက်ပေးခြင်းကို **ဇေဖော်ဝါရီ ၁၁ ရက်တွင် ၆၇၁ ခန်းနှင့် ဇေဖော်ဝါရီ ၁၂ ရက်တွင် ၆၄၇ခန်းကို ချေပြည့်ဝုံ ချေး၊ မင်္ဂလာမွန်ချေးနှင့် ခရွှေမင် လာဇချေးအဆောက်အအုံများတွင် ယာယီနေရာချထားပြီးဖြစ်ကာ တတိယနေ့ဖြစ်သည့် ဇေဖော်ဝါရီ ၁၃ ရက်တွင် ဆိုင်ခန်း ၀၂၄၂ ခန်းကို ဆက်လက်မဲန္ဒိုက်ပေးကြောင်း** သိရသည်။

''ဆိုင်ခန်းဖေဘဏ်ကို ပနက်ပိုင်းသိန္ဒိုက်ပယ်၊ အချိန်ဝိရင် ဒီနေ့ဟစ်ခါပဲဟု ဆိုင်ခန်း ၆၂၇ ခန်းကိုမဲန္ဒိုက်မယ်။ အထင်လွှာ တွေ့အလိုက် ယာယီဆိုင်ခန်းနေရာကွေ့ မဲန္ဒိုက်ပေးကာကို ဒီကဏ္ဍတက်အတွင်း ပြီးမှာပါ။ မဲန္ဒိုက်ပြီးဟာနဲ့ ချေးစရောင်းလို့ပြီ'' ဟု စည်ပင်သာယာရေးကော်မတီ ရေးမှူးဘာနမှတောင်ပိုင်ဆရိုင်မျိုးဦးကျော်မြင့်က ပြောသည်။ မင်္ဂလာချေးကြီး၏ ဆိုင်ခန်းပေါင်း ၃၀၁၀ ကျော်အတွက် ယာယီနေရာများချထားပေးခြင်းကို ဇေဖော်ဝါရီ ၁၁ ဂက်မှ ၁၅ ရက်အထိ ဆောင်ရွက်ပေးမည်ဖြစ်ပြီး **ဇေဖော်ဝါရီ ၁၇ ရက်တွင် စတင်ရောင်းချနိုင်မည်ဖြစ်ရာ** ယာယီဆိုင်ခန်းနေရာများ တွင် ဧည့်ကမ်းတာကျချေးရောင်းချကြရန်လိုကြောင်း ဦးကျော်မြင့်က မပြောသည်။ ''ခနရာမရှိတော့ ကားခတွေပေါ် ကုန်မတွည်းတွေတင်ပြီး ည ၁၀ နာရီ၊ ၁၁ နာရီလောက်ဘည်းက ခနရာလာဦးပြီး လာရောင်းနေရတာရှိတယ်။ ယာယီဆိုင်ခန်းရတော့ အပိုးအကာအောက်မှာ အပေ့အနေနဲ့တော့မေယ်။ အရောင်းအဝယ်ကော့ ဂုန်းတွေနဲ့ အော်ဒါလက်ခံရတယ်'' ဟု နိုင်ငံခြားအိမ်သုံးဆေးဝါးအရောင်းဆိုင်ပိုင်ရှင် ဦးစိုးနိုင်ကပြောသည်။ **ယာယီဆိုင်ခန်းနေရာမရသေးသည့် ဆိုင်ခန်းများသည် ဝယ်ယူသူများနှင့် ပြန်လည်ချိတ်ဆက်ပံ့ပိုးစေရန် ရွှေပြည်စုံချေးနှင့် မင်္ဂလာမွန်ချေး အနီးတစ်ဝိုက်ရှိ လမ်းများပေါ်တွင် ကားများဖြင့် ကုန်မစွည်းများ ဆင်ခြေဆောင်ကာ လာရောက်ရောင်းချလျက်ရှိကြောင်း** သိရသည်။ မီးဇက်သင့်ဆိုင်ခန်းများကို ထုတ်ချေးမည့် ကျပ်သိန်းတစ်သောင်းကို ချေးငွေယူရန် စာရင်းပေးထားသည့် ဆိုင်ခန်းပိုင်ရှင်များကိုလည်း ထုတ်ချေးပေးကြောင်း ရန်ကုန်ပြို့တော် စည်ပင်သာယာရေးကော်မတီထံမှ သိရသည်။

အေဝီအောင် (မြစ်မစ)

အခမဲ့ကြော်ငြာဝက်ဘ်ဆိုက်တွင် ကြော်ငြာ ၇၀ ရာခိုင်နှုန်းကို မိဘိုင်းဖုန်းအသုံးပြု၍ ရောင်းချလာ

မြန်မာပြည်၏ အခမဲ့ကြော်ငြာဝက်ဘ်ဆိုက်ဟစ်မမှုမြစ်ယည့် ads.com မှ အွန်လိုင်းကြော်ငြာများ၏ ၈၀ ရာခိုင်နှုန်းကို မိုဘိုင်းဖုန်းစားသုံးပြုပြီး ရောင်းချလာကြောင်း ယင်းဝက်ဘ်ဆိုက်၏ Head of Public relations ဖြစ်သူ Mr.Elijah Htang က ၁၂-၂-၂၀၁၆ ရက်ဘွင် ဖြေကြားသည်။

''မြန်မာပြည်ရဲ့ မိုဘိုင်းအသုံးပြုသူ မြင့်တက်လာတာနဲ့အမျှ ဝက်ဘ်ဆိုက်အသုံးပြုသူအများစုကလည်း မိုဘိုင်းဖုန်းကနေကြော်ငြာမှမြင့်မားလာပါတယ်။ ကြော်ငြာကြည့်ရှုသူကလည်း မိုဘိုင်းဖုန်းက ကြည့်ရှုမှုများပါတယ်။ ဖိုးကိုင်းဖုန်း application တွေကိုလည်း အကျွမ်းဝင်နဲ့ အသုံးပြုလာတဲ့အပြင် အိုင်တီပိုင်းကျွမ်းကျင်တဲ့ လူငယ်တွေဆီ ကိုယ်ပိုင်ဝက်ဘ်ဆိုက်တွေရေးပြီး အွန်လိုင်းရေးကွက်တွေကို ပြုလုပ်လာတာကို တွေ့ရပါတယ်။ နောက်ပိုင်းမှာ အွန်လိုင်းကတစ်ဆင့် စီးပွားရေး လုပ်ငန်းတွေကို ကျယ်ကျယ်ပြန့်ပြန့်လုပ် လာတာကို ဒီထက်ပိုပြီးတော့ တွေ့မှောဖြစ်ပါတယ်'' ဟု ယင်းကပြောသည်။

အခမဲ့ကြော်ငြာဝက်ဘ်ဆိုက်များကို **အခနောက်တိုင်းနှင့် အာရှနိုင်ငံများ**ဟွင် **E-commerce** များထက် ပိုမိုအသုံး**မြေနေ**သည်မှာ **ထယ်စုနှစ်တစ်ခုကျော်ခန**ပြီ**ဖြစ်ကြောင်း** သိရသည်။ **မြန်မာနိုင်ငံ၏ အွန်လိုင်းဈေးကွက်သည် ၂၀၁၅ ခုနှစ်အ**ဆုံ**းတွင် ၅ သန်းခန့်ရှိ**ခဲ့ကြောင်း ads.com ၏ **အိန်ဒြိမြေ**၊ ကား၊ **အလုပ်အ**ကိုင်**မှ**အစ **အချိုးအစားစုံ**လင်**သော**ပစ္စည်းများ၊ **ဝန်ဆောင်မှုများ**ကို **အခမဲ့**ကြော် ငြာတင်ရှိ**ရောင်း**ချလျက်ရှိ**ပြီး** ကဏ္ဍ**ခေါင်း** ၄၂ **မှမန်**ရှိ**ကြောင်း** သိရ**သည်**။ ယင်းကဏ္ဍများတွင် **မိုဘိုင်းဖုန်း**ရောင်းချ**သည့်** ဈေးကွက်ကို **အသုံးပြု**သူ**အများ**ဆုံ**းဖြစ်**ကြောင်း သိရ**သည်**။

ပြည်ရည်ဝှန်း

www.free4reader.com

MMA ပြိုင်ပွဲအတွက် ရိုးရာလက်ဝှေ့သမား ၁၄ ဦး ရွေးချယ်ထားသည့်အပြင် သပြေညို၊ သွေးသစ်အောင်တို့ကို နိုင်ငံခြားလက်ဝှေ့သမားများနှင့် စိစဉ်သွားမည်

ပထမအကြိမ် MMA ပြိုင်ပွဲတွင် သပြေညို့ချန်ပီယံဆုရှင်များနှင့်

မြန်မာနိုင်ငံတွင် ဒုတိယအကြိမ် ကျင်းပသွားမည့် MMA(Mixed Martial Arts) ကိုယ်ခံပညာပေါင်းစုံပြိုင်ပွဲအတွက် ရိုးရာလက်ဝှေ့ကစားသမား ၁၄ ဦးကို ဆွေးချေယ်ထားသည့်အပြင် သပြေညို့နှင့် သွေးသစ်အောင်တို့ကိုလည်း နိုင်ငံခြားလက်ဝှေ့သမားများနှင့် ယှဉ်ပြိုင်ထိုးယှဉ်သွားရန် စီမံယားမကြေးပင်း ပြိုင်ပွဲကျင်းပရေးအဖွဲ့.မှ တာဝန်ရှိသူ ဦးဇေသိဟက ၃၃-၂-၂၀၁၆ ရက်တွင် ပြောသည်။

အဆိုပါ ကိုယ်ခံပညာပေါင်းစုံပြိုင်ပွဲကြီးကို လာမည့် **ဝန်လ ၁၈ ရက်တွင် ရန်ကုန်ဗြို့၊ သုဝဏ္ဏအားကစားကွင်းမှ** ကျင်းပသွားမည်ဖြစ်ပြီး နိုင်ငံတကာ MMA ပြိုင်ပွဲများကွင် မြန်မာ့ကျေးကြီး**မြေတု နာမည်ကြီးနေသော ကချင်တိုင်းရင်းလား၊ ဗောဓိလတန်ထိုင်း၏ပွဲစဉ်တပါ အဝင် နိုင်ငံတကာပွဲစဉ်များ၊** မြန်မာလက်ဝှေ့သမားများနှင့် နိုင်ငံခြားလက်ဝှေ့သမားများနှင့် ယှဉ်ပြိုင်ထိုးသတ်သွားမည့် ပွဲစဉ်များ၊ မြန်မာအချင်းချင်းယှဉ်ပြိုင်ထိုးသတ်သွားမည့် ပွဲစဉ်များ ပါဝင်မည်ဖြစ်ကြောင်း သိရသည်။

အဖွဲ့မှပွင့် အမေအောင်မြင့်ဆုံးနှင့် အကြီးဟားဆုံး MMA ပြိုင်ပွဲများကို ကျင်းပလျက်ရှိနေသော **စင်ကာပူအခြေစိုက် One Championship အဖွဲ့ကြီးနှင့် ဧကမ္ဘာကုမ္ပဏီတို့ ပူးပေါင်း၍** ၂၀၁၅ ခုနှစ် ဇူလိုင်လက ရန်ကုန်မြို့သုဝဏ္ဏအားကစားရုံတွင်ပထမဆုံး MMA ပြိုင်ပွဲကို ကျင်းပခဲ့သည်။ယင်းပြိုင်ပွဲတွင် မြန်မာပြည် MMA ချန်ပီယံလိုက်ပွဲ ဂိက်ကန်းနှစ်တန်း ထည့်သွင်းကျင်းပခဲ့ကာ ရိုးရာလက်ဝှေ့သမား ၁၂ ဦး ဝင်ရောက်ထိုးသတ်ခဲ့ပြီး သပြေညို့နှင့် သွေးသစ်အောင်တို့ ကဝိတ်တန်းအလိုက်ချန်ပီယံဆုများ ရရှိခဲ့ကြသည်။ ''စာရင်းလာပေးထားတာကတော့ ၃၀ ယောက်ရှိတယ်။ အဲဒီအထဲက ၁၄ ဦးကို ရွေးတယ်။ သင်တန်းတွေပေးသွားတော့မှာပေါ့တဲ့ပါဘူး။ ကစားသမားတွေကိုယ်တိုင်ပဲ MMA ထိုးသတ်ပုံစတွေကို ဧလာသွား မှာဖြစ်ပါတယ်'' ဟု ယင်းကပြောသည်။ ဒုတိယအကြိမ်ကျင်းပသွားမည့် MMAပြိုင်ပွဲတွင် မြန်မာပြည်ချန်ပီယံလုပွဲများအတွက် ရိုးရာလက်ဝှေ့သမား ၁၄ ဦးကို One Championship အဖွဲ့က လာရောက်ရွေးချယ်ထားခြင်းဖြစ်ပြီး **ပထမအကြိမ်က MMA ချန်ပီယံဆုများ ရွေးထားသော သပြေညို့နှင့် သွေးသစ်အောင်တို့ကို နိုင်ငံခြားလက်ဝှေ့သမားများနှင့် ယှဉ်ပြိုင်ထိုးသတ်သွားရန် စီစဉ်နေခြင်း** ဖြစ်သည်။ ''သပြေညို့ကတော့ နိုင်ငံခြားလက်ဝှေ့သမားနဲ့ ထိုးဖို့သေချာနေပြီ၊ သွေးသစ်အောင်အတွက် ဆက်လက်စီစဉ်နေပါတယ်။ မကြာခင်မှာ ဘယ်နိုင်ငံက လက်ဝှေ့သမားတွေဖြစ်မယ်ဆိုတာ သိရမှာပါ'' ဟု ဦးဇေသိဟက ပြောသည်။ အောင်လအန်ဆိုင်း ယှဉ်ပြိုင်ထိုးသတ်သွားမည့် တွဲဆိုင်း၊ နိုင်ငံခြားတွဲ ဆိုင်းများနှင့် ပြိုင်ပွဲအယှဉ်၊ ပေါက်မှတ်ပေးနှုန်းများကို ယရုလကုန်ဂိုင်းတွင် အကိအကျ ထုတ်ပြန်မည်ဖြစ်ကြောင်း သိရသည်။

မိုင်းစောလွင်

ရေးပြို့ နိုင်ငံတကာရိုးရာလက်ဝှေ့ စိန်ခေါ်ပွဲတွင် စပိန်၊ ဆွစ်ဇာလန်၊ ဘရာဇီးတို့မှ လက်ဝှေ့သမားများ ယှဉ်ပြိုင်ထိုးသတ်သွားမည်

အန်ဒရာလွေးစပ် (ဘရာဇီး)

(၁၂၈) ကြိပ်ပြောက် ရွှေဆင်တော်စတီနှင့် စပါးကောင်စတီ ဇဒ္ဒပုဇနိယပွဲတော်အဖြစ် ရေးပြို့တွင် ကျင်းပသွားမည့် နိုင်ငံတကာရိုးရာလက် ဝှေ့စိန်ခေါ်ပွဲတွင် စပိန်၊ ဆွစ်ဇာလန်၊ ဆရာဝီးတို့မှ လက်ဝှေ့သမားများ လာရောက်ယှဉ်ပြိုင်ထိုးသတ်သွားမည်ဖြစ်ကြောင်း မြန်မာနိုင်ငံရိုးရာလက်ဝှေ့အဖွဲ့ချုပ်မှ အတွင်းရေးမှူး ဦးစိုင်းဇော်ဝင်းက ၁၂ ၂ ၂၀၁၆ ရက်တွင် ပြောသည်။

ဇဒ္ဒပုဇနိယပွဲတော်အဖြစ် ကျင်းပမည့် နိုင်ငံတကာရိုးရာလက်ဝှေ့စိန်ခေါ်ပွဲတွင် အထူးအစီအစဉ်များအဖြစ် နာမည်ကျော်အဆိုတော်များ၏ ဖြေဖျော်မှုများကို ထည့်သွင်းသွားမည်ဖြစ်ပြီး ပွဲတော်ရက်များမှာ ဇေဖော်ပါရီ ၂၂ ၂၃၊ ၂၄ ရက်တို့ဖြစ်သည်။ နေ့လယ်ပိုင်းတွင် ဂီတဖျော်ဖြေပွဲနှင့် ရိုးရာလက်ဝှေ့ပွဲ၊ ညပိုင်းတွင် ဂီတဖျော်ဖြေပွဲတို့ကိုအစီအစဉ်အလိုက် ကျင်းပသွားမည်ဖြစ်သည်။ ရိုးရာလက်ဝှေ့အထူးစိန်ခေါ်ပွဲစဉ်များအဖြစ် ပထမနေ့တွင် ရှင်းကိုဂ(T&T) နှင့် ကန်ဝရာလူး ၁၈(ဘရာဇီး)၊ စောပြိုးဝေ(အဖြူရောင်သွေးသစ်)နှင့် စောထူးအောင်(ဒို့ရိုးရာ) မင်းထက်အောင်(ဒို့ရိုးရာ)နှင့် သွေးသစ်မောင် (အဖြူရောင်သွေးသစ်)တို့၏ အထူးပါးချီစိန်ခေါ်ပွဲများ၊ ဒုတိယနေ့တွင် ချဲ့သေးး(ပြိုင်းချမ်းရေး)နှင့် ဂျလီဂါ(ဆွစ်ဇာလန်)၊ ရာဟာဉ်(ရေး)နှင့် ဟင်းမင်းထွန်း (ပြိုင်းချမ်းရေး)တို့ အထူးပါးချီစိန်ခေါ်ပွဲများ၊ နောက်ဆုံးနေ့တွင် ဝိုးလင်းဦး(ဒို့ရိုးရာ)နှင့် အက်တာ (ဂပိန်)၊ စောဌေးဂင်(ပြိုင်းချမ်းရေး)နှင့် အောင်မြင့်သူ(အဖြူရောင်သွေးသစ်)တို့၏ အယူးပါးချီစိန်မော်ပွဲများ ပါဝင်မည်ဖြစ်သည်။

ရိုးရာလက်ဝှေ့စိန်ခေါ်ပွဲ သုံးရက်ဝလုံးတွင် ကြားပွဲစဉ်များအဖြစ် မြန်မာနိုင်ငံ၌ ကသေပ်အသီးသီးမှ မျိုးဆက်သစ်ကစားသမားများ၏ သုံးဆိုပွဲနှင့် လေးဆို အထူးစိန်ခေါ်ပွဲများ ပါဝင်မည်ဖြစ်ပြီးရိုးရာလက်ဝှေ့စိန်ခေါ်ပွဲများနှင့် အတူ **ရဲရင့်အောင်၊ ဟဲလေး၊ ဇွဲပြည့်၊ သားဂန်း၊ ဝိုဝိုအမွန်း၊ ဇနီးဇနီးရစ်ဇွယ်၊ ဌေးဌေး၊ ဇရွစင်** တို့က ဖျော်ဖြေတင်ဆက်သွားမည်ဖြစ်သည်။

နိုင်းစောလွင်

"အနာဂတ် အောင်မြင်မှုအတွက် ရင်းနှီးမြှုပ်နှံမှု အရေးပါပုံ"

ကမ္ဘာ့အရေပျက်ရှိ လူများသည် ယခုအခါ နိုင်ငံခြားတိုက်ရိုက်ရင်းနှီးမြှုပ်နှံမှု (FID) က မြန်မာနိုင်ငံအပေါ် သက်ရောက်သည့် အလားအလာများကို အနီးကပ်စောင့်ကြည့် လေ့လာလျက်ရှိကြသည်။ နိုင်ငံခြား တိုက်ရိုက်ရင်းနှီးမြှုပ်နှံမှုသည် နိုင်ငံအများအပြားအဖို့ အောင်မြင်သော စီးပွားရေး ဖွံ့ဖြိုးကြီးထွားမှု၏ တစ်ခုသော အခြေခံအုတ်မြစ်ဖြစ်သည်၊ ထိုသို့သော နိုင်ငံများမှာ ထိုင်ဝမ်၊ ဟောင်ကောင်နှင့် စင်ကာပူတို့ဖြစ်ကြပြီး လွန်ခဲ့သော ဆယ်ရစ်နှစ်ပေါင်းများစွာမှစ၍ နိုင်ငံပေါင်းစုံပါဝင်သော ကော်ပိုရေးရှင်းကြီးများက ဤနိုင်ငံ၏ စီးပွားဖွံ့ဖြိုးရေးလုပ်ငန်းများတွင် တိုက်ရိုက်ရင်းနှီးမြှုပ်နှံခြင်းဖြင့်လည်းကောင်း၊ နည်းပညာများ ဝင်ရောက်လာခြင်းဖြင့်လည်းကောင်း၊ ဤနိုင်ငံများသည် မြန်ဆန်သော ခြေလှမ်းဖြင့် တိုးတက်ရန် အခွင့်အရေးရရှိလာကြသည်။ ဤသို့ဖြင့် ထိုနိုင်ငံများသည် ယခုအခါ အာရှတိုက်တစ်ခွင်လုံးတွင် စီးပွားရေးအတိုးတက်ဆုံး နိုင်ငံများ ဖြစ်လာကြသည်။

ရှောင်တခင် လေ့လာသူတစ်ဦးအဖို့ မြန်မာနိုင်ငံသည် ကမ္ဘာ့စီးပွားရေးနယ်ပယ်အတွင်းသို့ အသစ်ဝင်ရောက်လာသူတစ်ဦးအဖြစ် ရှုမြင်ပေသည်။ ခရီးသွားလုပ်ငန်းသည် ကမ္ဘာ့ပြည်သူအများသို့ နိုင်ငံအားဖွင့်လှစ်ပေးလိုက်ခြင်းနှင့် သယံဇာတထုတ်လုပ်မှုကဲ့သို့သော အရေးပါသည့် စက်မှုလုပ်ငန်းများ၊ ကုန်ပစ္စည်းထုတ်လုပ်မှုလုပ်ငန်းများနှင့် သယ်ယူပို့ဆောင်ရေးလုပ်ငန်းများတွင် ထိန်းချုပ်မှုဖြေလျှော့ ပေးခြင်းကိုကြောင့် ခြေလှမ်းကျယ်ကျယ်ဖြင့် လုမ်းလာနိုင်သည်၊ ပြောင်းလဲမှုဖြစ်ပေါ်နေသည်ကို ကျွန်ုပ်တို့အားလုံး ခံစားသိမြင်လာနိုင်ပြီဖြစ်သည်။

အထက်ပိုင်းအလွှာတွင် ဖြစ်ပေါ်မှုများသည် နိုင်ငံအတွင်းရှိ ပြည်သူတို့၏ ဘဝအပေါ် သက်ရောက်မှုရှိလာမည်ဖြစ်သည်။ မြန်မာနိုင်ငံ ဖွံ့ဖြိုးကြီးထွားလာခြင်းနှင့်အတူ ပြည်သူတို့၏ နေထိုင်မှုအဆင့်အတန်းသည်လည်း ဖွံ့ဖြိုးတိုးတက်လာမည်ဖြစ်သည်။ မြန်မာနိုင်ငံ ဖွံ့ဖြိုးကြီးထွားလာသည်နှင့်အတူ မြန်မာနိုင်ငံအတွင်းရှိ စီးပွားရေးအခွင့်အလမ်းများ သို့မဟုတ် ငြင်းပယ်ကမ္ဘာနှင့် ဆက်ဆံရေးအခွင့်အလမ်းများ ပိုမိုစုတင်ပေါ်ပေါက်လာမည်ဖြစ်သည်။ ဖွံ့ဖြိုးတိုးတက်ရေးအတွက် ရေမှတ်ထားသည့် လမ်းပြမြေပုံသည် လက်ငင်းအခြေအနေတွင် အလွယ်တကူ သိသိသာသာ ဖြစ်ပေါ်စေနိုင်ဦးမည် မဟုတ်ပါ။ သို့ဆက် နိုင်ငံတွင်း၌ ယခုအခါ နိုင်ငံရေး တည်ငြိမ်မှုရရှိလာပြီဖြစ်သည့်အတွက် စီးပွားရေးဖွံ့ဖြိုးတိုးတက်ရန် ချမှတ်ထားသည့် စီမံကိန်းများကို သိသိသာသာ စတင်အကောင်အထည်ဖော်နေပြီဖြစ်သည်။

မြန်မာနိုင်ငံ၏ ဒွေရေး ကြေးရေးစနစ်သည် ပိုမိုပွင့်လင်းလာပြီဖြစ်သည့်အတွက် ဒေသခံများ၏ ရင်းနှီးမြှုပ်နှံမှု အခွင့်အလမ်းများလည်း ပိုမို၍ကြီးထွားလာပြီဖြစ်သည်။ ထို့ပြင် သင့်အနေဖြင့် ရင်းနှီးနေပြီဖြစ်သော ပရေ့ဂျက်ပြောင်းနိုင်သော ပစ္စည်းများ၊ သယံဇာတပစ္စည်းများဖြစ်ကြသည့် စီးပွားရေးလုပ်ငန်းများ သို့မဟုတ် အခြေပြပစ္စည်းများတွင် သမားရိုးကျပြုလုပ်နေသည့် ရင်းနှီးမြှုပ်နှံမှုများ၌ ပြောက်ပြားစွာသော နိုင်ငံပုံ ကုမ္ပဏီများကလည်း ရန်ကုန်မြို့တွင် အနည်းငယ်စတင်အခြေချ လုပ်ကိုင်နေကြပြီဖြစ်သည်။ ဤကုမ္ပဏီများသည် နိုင်ငံသားများအား ၎င်းတို့၏ ကုန်ပစ္စည်းများတွင် ရင်းနှီးမြှုပ်နှံကြရန် စတင်ကမ်းလှမ်းနေပြီဖြစ်သည့်အပြင် ၎င်းတို့၏ ကျွမ်းကျင်မှု အသိပညာနှင့် ပြင်ပကမ္ဘာရှိ အခွင့်အလမ်းများ၌ ပါဝင်လုပ်ဆောင်ကြရန်လည်း ခွင့်ပြုလာနေကြပြီဖြစ်သည်။ အချို့သော ဤကုန်ပစ္စည်းများ (Products) များတွင် နိုင်ငံခြားဆွေကြေးကုန်သွယ်မှုတွင် ရင်းနှီးမြှုပ်နှံခြင်း၊ ရေနံကဲ့သို့သော သယံဇာကတွင် ရင်းနှီးမြှုပ်နှံခြင်း၊ အိပ်ခ်ခြေဖွံ့ဖြိုးရေး သို့မဟုတ် အခြားသော ဒွေကြေးကိုင်ရာ ပစ္စည်းများတွင် ရင်းနှီးမြှုပ်နှံခြင်းကို၊ပါဝင်ပတ်ဖြစ်သည်။ ဤလုပ်ငန်းရပ်များကွင် ထေမည် နားလည်ရန် အခက်အခဲအနည်းငယ် တွေ့ရမည်ဖြစ်သည်။ သို့သော်ငြားလည်း သင်နားမလည်ပါက လုည့်ထွက်မသွားပါနှင့်၊ ကောင်းစွာ ရင်းနှီးမြှုပ်နှံထားသည့် ကုမ္ပဏီများနှင့် အလေးအနက်ထား လုပ်ကိုင်ဆောင်ရွက်သည့် ကုမ္ပဏီများတွင် သင်၏ ရင်းနှီးမြှုပ်နှံမှု ခရီးလမ်း၌ သင့်အား ကူညီရန်အတွက် တတ်သိနားလည်သော ဝန်ထမ်းအဖွဲ့များ မြန်မာနိုင်ငံတွင် ရှိနေပြီဖြစ်ပါသည်။

ဤသို့သော လုပ်ငန်းရေပ်များတွင် ရင်းနှီးမြှုပ်နှံမှု မပြုလုပ်မီ ရင်းနှီးမြှုပ်နှံသူဘစ်ဦးချင်းစီအနေဖြင့် တိကျသည့် ၎င်း (Procucts) ပစ္စည်း၏ ကမ်းလှမ်းနေမှု၊ အမြတ် ရရှိရေး အခွင့်အလမ်းအောက်တွင် တည်ရှိနေသည့်အရာ စသည်တို့ကို နားလည်ထားရမည်ဖြစ်သည်။ ကောင်းသော ရင်းနှီးမြှုပ်နှံမှု အခွင့်အလမ်းများ ရှိနေသည်သာဖြစ်သည်။ သို့ရာတွင် ယင်းအခွင့်အလမ်းများကို ရှောင်ဟန်ရင် ရင်း နှီးမြှုပ်နှံသူများ အနေဖြင့် အပြတမ်း ဝင်ဝင်ပေါ်ပေါ် တွေ့မြင်နိုင်မည်မဟုတ်ပါ၊

ရင်းနှီးမြှုပ်နှံခြင်းသည် အလေးအနက်ထားခံရသော လုပ်ငန်းကိုင်နေ့ရက်ခု ဖြစ်သည်။ အဘယ်ကြောင့်ဆိုသော် သင်၏ ဘဝလမ်းတစ်လျှောက်လုံး သင်၏ ဒွေရေးကြေးရေး အောင်မြင်မှုအတွက် အဆုံးစွန် အဆုံးဖြတ်ပေးခြင်းကြောင့် ဖြစ်သည်။ ရင်းနှီးမြှုပ်နှံမှုကောင်းတစ်ခုသည် သင့်အား အောင်မြင်မှုအလားအလာနှင့် ပတ်သက်၍ အကြံဉာဏ်ပေးမည်ဖြစ်သည်။ သို့ရာတွင် အလားတူ အရေးကြီးသည်မှာ ရင်းနှီးမြှုပ်နှံမှုတိုင်း အမှန်ကာလ ငြိမ်းခြား သတ်မှတ်ရမည်ဖြစ်သည်။ သင်သည် ကာလရှည်ပြစ်သော ၃ နှစ်မှ ၅ နှစ်အထိ ရင်းနှီးမြှုပ်နှံထားမည်လား သို့မဟုတ် ၅ နှစ်နှင့်အထက် ရင်းနှီးမြှုပ်နှံထား မည်လား သို့မဟုတ် ကာလတိုစမ်းသပ်ရင်းနှီးမြှုပ်နှံထားမည်လား။

ပစ္စည်း (Product) တစ်ခုတွင် ရင်းနှီးမြှုပ်နှံမှုပြုရန်အတွက် ရွေးချယ်ရာတွင် သင့်အတွက် စွန့်စားမှုပြုရသည့် အခြေအနေအရေပ်ရပ် (Profiles) သိရှိနားလည်စေရန် လွန်စွာအရေးကြီးသည်။ ရင်းနှီးမြှုပ်နှံမှုပြုလုပ်တိုင်း သင်၏ ကနဦး ရင်းနှီးမြှုပ်နှံမှု ငွေပမာဏနှင့် သတ်မှတ်ချိန်ကာလနှင့် ပြန်လည်ရရှိမည့် အကျိုးအမြတ် အမျိုးအစားတို့သည် သင့်အတွက် သင့်တော်ချင်မှ သင့်တော်ပေမည်။

အစိုးရများနှင့် နိုင်ငံစုံ ကော်ပိုရေးရှင်းကြီးများက မြန်မာနိုင်ငံတွင် ရင်းနှီးမြှုပ်နှံမှုပြုလုပ်ရာ၌ နိုင်ငံခြားရင်းနှီးမြှုပ်နှံမှုနှင့် ပတ်သက်၍ သိပ်တန်းကိစ္စရပ်အဖြစ် လုပ်ငန်းလုပ်ကိုင်နေကြသကဲ့သို့ သင်သည်လည်း သင်၏ ရင်းနှီးမြှုပ်နှံမှုကို ယနေ့မစ၍ လုပ်ကိုင်ရန်မှာ အလားတူအရေးကြီးသည်။ အန္တရာယ်အချို့ကိုရယူပြီး အနာဂတ်အတွက် စီမံကိန်းချမှတ်ခြင်းသည် သင်၏သဝဏ်တွင် အံ့ဖွယ်ပြောင်းလဲမှုကို ကျွန်ုပ်တို့ တွေ့မြင်နိုင်မည်ဖြစ်သည်၊ မြန်မာနိုင်ငံသည် ရေ့သို့ချီတက်လျက်ရှိနေပြီး အာရှတိုက်၏ အကြီးကျယ်ဆုံးသော စီးပွားရေးဖွံ့ဖြိုးသည့် နိုင်ငံအဖြစ်သို့ အနာဂတ်တွင် ရောက်ရှိနိုင်မည်ဖြစ်ပြီး ပြည်သူများ၏ ဘဝကို အပြောင်းလဲစေမည်ဖြစ်ပါသည်။

Abby Joseph Cohenn
(Financial consultant)

(ကြော်ငြာဆောင်းဝါး)

www.free4reader.com

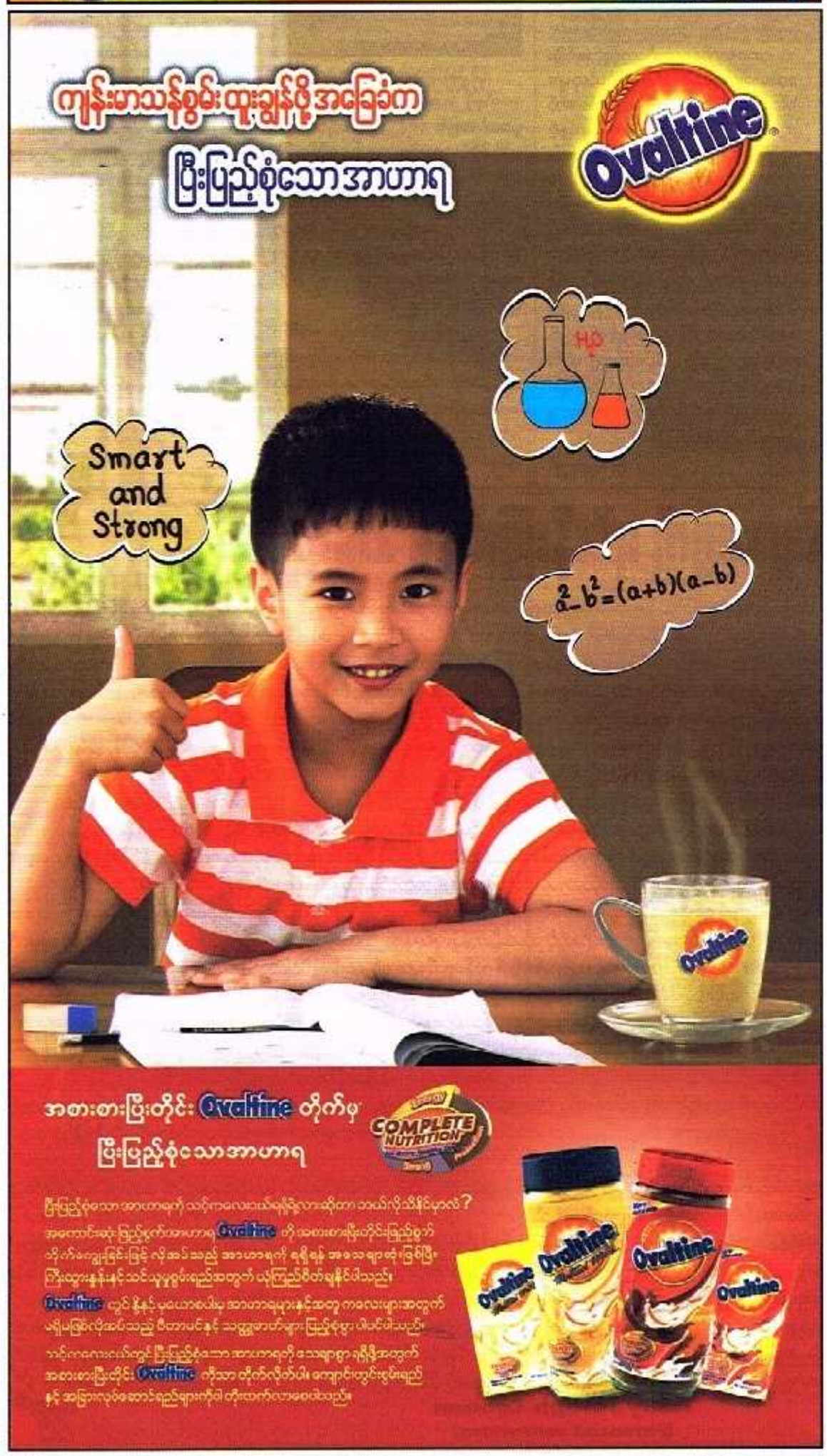

တုတ်တစ်ချောင်းပေါ်တွင် ဟန်ချက်ညီအောင် ရပ်ပြနိုင်သောဆိတ်ကြောင့် အံ့အားသင့်ခဲ့ရ

ပါကစ္စတန်နိုင်ငံ ကရာချီမြို့တွင် လမ်းဘေးရှိဖျော်ဖြေတင်ဆက်သုတစ်ဦးက ၎င်း၏ဆိတ်အား **တုတ်တစ်ချောင်း၏ထိပ်တွင် နှစ်မိနစ်ကြာအောင် ဟန်ချက်သည်ညီရပ်ပြစေခဲ့သည့်အတွက်** လူအုပ်ကြီးမှာ အံ့အားသင့်ခဲ့ရသည်ဟု သိရသည်။ ဆိတ်များသည် တောင်တက်ကျွမ်းကျင်သည်ဟု နာမည်ကြီးသော်လည်း ယမုကဲ့သို့တုတ်ချောင်းထိပ်တွင်ခုန်နိုင်သည်ဟု တစ်ကြိမ်တစ်ခါမှကြားဖူးခဲ့ခြင်းမရှိဘဲ နှစ်နှစ်သားလေ၊ ရာနီသည် တစ်နေ့စဆာလုံးမျှဝင်မျက်နှာပြင်အကျယ်မရှိသည့်တုတ်တိုင်၏ထိပ်၌ နှစ်မိနစ်ကြာအောင် ရပ်ပြခဲ့ခြင်းဖြစ်သည်၊ အသက် ၄၀ အရွယ်ပိုင်ရှင် အော့စ်မန်သည် မူလတန်ရှိရွာငယ်လေးတွင်နေထိုင်ခြင်းဖြစ်ပြီး မူလက ဈေးဝယ်များဖြင့်ဖျော်ဖြေသူဖြစ်သည်။ လွန်ခဲ့သည့် နှစ်နှစ်ခန့်က မျောက်များဖျားနာရာမှ ရာနီကိုလေ့ကျင့်ပေးခဲ့ခြင်းဖြစ်ပြီး တစ်ရက်လျှင် လေးဒေါ်လာဝင်ငွေရရှိလာခဲ့သည်။ နေက်ဝိုဝ်းတွင် ရွာယော်လေးမှ ကရာချီမြို့ကြီးသို့တက်၍ **ကသင်ကျောင်းများနှင့် ပန်းပြပွဲများအနီး၌ ဖျော်ဖြေရာမှနာမည်ကျော်ကြားလာခဲ့ခြင်း**ဖြစ်သည်ဟု သိရသည်။

(Mirror, 13.2.16) မေဇွန်

ဂူဂဲလ်အင်ဂျင်နီယာက ရေချိုးခန်းမှန်ကို နောက်ဆုံးရသတင်းများ ဖတ်ရှုနိုင်သော အဆင့်မြင့်ကိရိယာအဖြစ် ပြောင်းလဲ

ဂူဂဲလ်အင်ဂျင်နီယာတစ်ဦးဖြစ်သော ပက်စ်ဗဘရွန်က ရေချိုးခန်းမှန်ကို **အချိန်၊ ရက်စွဲ၊ မိုးလေဝသခန့်မှန်းချက်များ၊ နောက်ဆုံးရသတင်းများကို ဖော်ပြပေးနိုင်သည့် smart မှန်အဖြစ်ပြောင်းလဲပစ်ခဲ့ကြောင်း** သိရသည်၊ ၂၀၁၀ ပြည့်နှစ်က သိပ္ပံစိတ်ကူးယဉ်ဇာတ်ကားဖြစ်သော The 6th Day ဇာတ်ကားထဲတွင် **မင်းသားကြီး အာနိုးလ်အသုံးပြုခဲ့သည့် smart မှန်မှာ** လက်တွေ့တွင်အမှန်တကယ်ဖြစ်ပေါ်လာခြင်းဖြစ်သည်၊ ဘရွန်ကၫွှန်းအသုံးပြုခဲ့သည့်ပစ္စည်းများစာရင်းနှင့်တည်ဆောက်ပုံကိုပါ ရှင်းလင်းပြသထားပြီး အပြင်ဘက်မှနေမှာ Amazon Fire TV Stick နှင့် တွဲဖက်အသုံးပြုရသည်ကို မြင်တွေ့ရသည်၊ မှန်တွင် touchscreen နှင့် အသံဖြင့်နိုင်းဝေသည့် စွမ်းရည်ကိုအသုံးမပြုနိုင်သော်လည်း မိမိဘာသာပုံမှန် update လုပ်တတ်သည့်မှန်ဖြစ်ပြီး ယခုထက်ပိုပိုကောင်းမွန်၍ အဆင့်မြင့်သော smart ဖြစ်ခဏအင်ကြိုးစားနေဆဲဖြစ်သည်ဟု ဘရွန်က ဆိုထားကြောင်း သိရသည်၊

(OC, 13.2.16) မေဇွန်

www.freetreader.com

ကမ္ဘာ့အမြင့်ဆုံးအဆောက်အဦးထက် နှစ်ဆမြင့်သော မိုးမျှော်တိုက်ကို ၁၀-၃ ဂျပန်တွင် ဆောက်မည်

၁၀-၃၃

ဒေသတွင်းအကြီးဆုံး စစ်ရေးလေယာဉ်များမျက်မြင်အတွက် မော်ဒီဆားမရေကူးပွဲ နိုင်ငံပေါင်း ၂၀ မှ စစ်တပ်များ ရောက်ရှိနေ

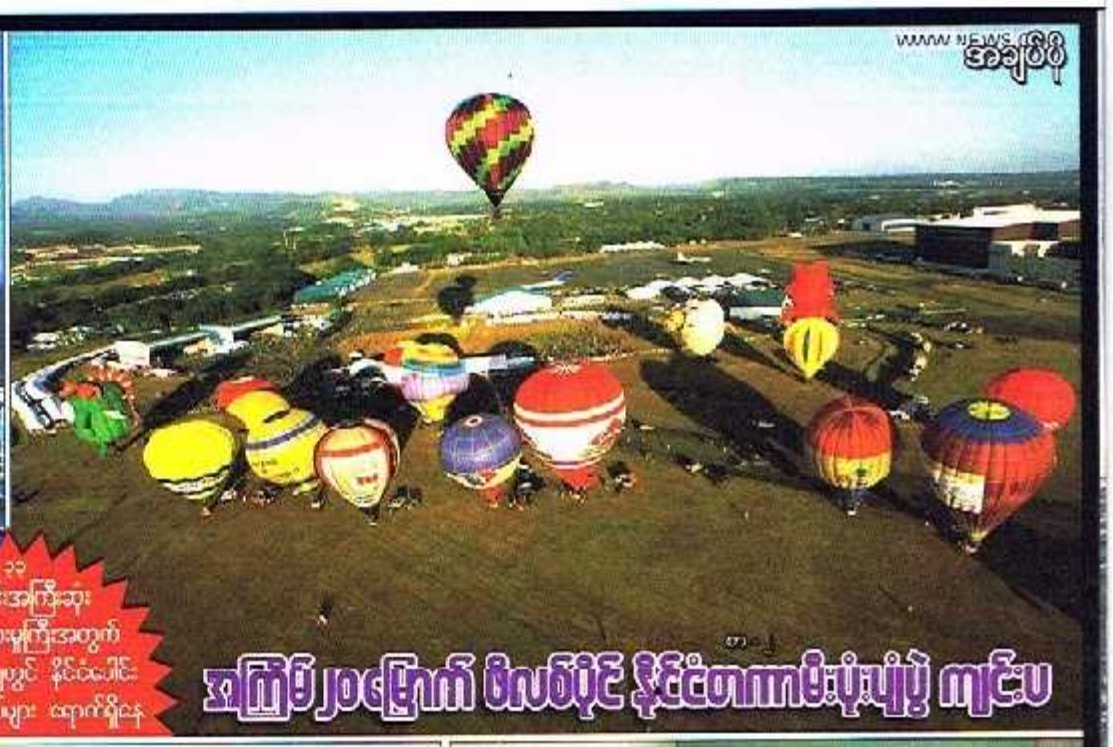

အကြိမ် ၂၀ မြောက် ဖိလစ်ပိုင် နိုင်ငံတကာမီးပုံးပျံပွဲ ကျင်းပ

၁-၂

ကမ္ဘာ့ကြာက်ရောဘကောင်းဆုံး အစားအသောက်များ ရောင်းချ

၁-၂၉

လတ်ဆတ်သော လေကို ပုလင်းထဲထည့်၍ တရုတ်သို့ ရောင်းချ

၁-၃၀

ရေချိုးခန်းမှန်ပြား နောက်ဆုံးရ သတင်းများ ၁-၂၇ ဖတ်ရှုနိုင်ပြီ

www.free4reader.com

ပြည်မြန်မာ
၁၈-၂-၂၀၁၆

ကိုရီးယားအနုပညာ သတင်း ချယ်ရီ

အချစ်တွေ ခိုင်မြဲနေဆဲဆိုတဲ့ Lee Min Ho နဲ့ Suzy

ကိုရီးယား ထိတ်ထိတ်ကြွနစ်ယောက်ဖြစ်တဲ့ Lee Min Ho နဲ့ Suzy တို့ တွဲနေကြတာ တစ်နစ်နီးပါး ရှိနေပါပြီး သူတို့နှစ်ယောက် ပြတ်သွားကြပြီဆိုကဲ့ ဧကာ လာဟာလတွေကလည်း ပလူပျံအောင် ထွက်ခဲ့ပါသေးတယ်။ ဒါပေမဲ့ ဒီနစ်ယောက်ကတော့ သူတို့ တွဲနေတုန်း ပဲလို့ဆိုတယ်လို့ ကိုရီးယားသတင်းတစ်ခုက ဖော်ပြသွားပြန်ပါကလေး။

ဘွဲ့ရကြီးတွေ ဖြစ်တော့မယ် Park Shin Hye ၊ Yuri နဲ့ Sooyoung

ပင်းသစီး Park Shin Hye ၊ Girls' Generation က Yuri နဲ့ Sooyoung တို့ ဧဧအော်ဂါရီက ၁၅ ရက်မှာ ကိုသစီကိုယစီ ဘွဲ့ရကြတော့မှာပါတဲ့။ ဘွဲ့သူအစမ်းအနားကို သုံးယောက်စလုံး ကက်မရာလို့ ချောင်အန်တက္ကသိုလ်က တာဝန်ရှိသူတစ်ဦးက ဆိုပါတယ်။ သူတို့ဟာ ဝုဏ်ပြုသံတမန် ဆုတွေကိုလည်း ရကြဦးမှာပါ။

Won Bin ရဲ့ အကြည့်က စူးလွန်းလို့ စိုက်မကြည့်ရဲဘူးဆိုတဲ့ Shin Hye Sun

ပင်းသစီး Shin Hye Sun က သူဟာ Won Bin ရဲ့ အဟာခံ ပရိသတ်ပါလို့ ယုတ်ဖော်ပြောလိုက်ပါပြီ။ Won Bin ကြောင့်သာ သူ ပင်းသစီးဖြစ်လာရတာပါလို့လည်း သူက ထည့်ပြောသွားပါသေးတယ်။ ဇေးဟင်းဦးမွှက်ကြွေ ချစ်သက်ဆေးဆိုတဲ့ ဇာတ်ကားကစပြီး Won Bin ကို သဘော ကျ သွားတာပါတဲ့။ တိစီမှာ Won Bin လာတယ်ဆိုရင် Won Binရဲ့ အကြည့်တွေက စူးလွန်းဟာ ဝို့ ဘီစီကို စိုက်ကောင်မကြည့်ရဲပါဘူးလို့ သူက ဆက်ပြောသွားပါသေးတယ်။

ကိုရီးယားတွေ ချစ်သူများနေ့အချစ်ကဗျာကို မီရဲ့အိုဘားမားအား ရွတ်ပြ

သမ္မတဘာရက်အိုဘားမားက တိုင်းအစီအစဉ်တစ်ခုတွင် ချစ်သူများနေ့အတွက်မီး အမှတ် ပါဝင်စဉ် ဇနီးသည် မီရှဲ့အိုဘားမားကို ချည်ရွယ်ကာ အချစ်ကဗျာတော်ပြသွားခဲ့သည်။ သမ္မတသည် ဧရိုဇေကာက်လိုက်ကာ ကို နောက်စံထားပြီး ပန်းများဖေးတွင် ခင်ကာ ကဗျာရွတ်သွားခဲ့ခြင်းဖြစ်သည်။ ယခုလာမည့် မျိုးသူများနေ့တွင် ချစ်ရေးမှ ဇနီးကျေနပ်ဖွယ်ရှင်စေရန် လုပ်ပေးသွားပည်ဖြစ်ကြောင်း ဇနီးအတွက် ပေါင်ပန်းဖုတ်ပေးကာ အမှတ်များကိုလည်း ပန်းကန်ပြားပေါ်တွင် ဇနီးကြိုက်သည့်ပုံစံအတိုင်း ဖြန့်ထားပေးပည်ဖြစ်ကြောင်း၊ သမ္မတကဦးဆောင်နေဖြင့် အရေးကြီးလားသည့် ဆုံးဖြတ်ချက်များစွာချမှတ်ခဲ့ရပြီး တိုဆုံးဖြတ်ချက်များအနက် မီးခဲကို ဘဝလက်တွဲဖော်အဖြစ် ရွေးချယ်ခဲ့သည့် ဆုံးဖြတ်ချက်သည် အပျော်ဆုံး ဆုံး ဖြတ်ချက်ဖြစ်ကြောင်း၊ ၎င်းကိုသည်းခံပေးသည့်အတွက် ဇနီးကို ကျေးဇူးတင်ရှိပါကြောင်းနှင့် ဇနီးကိုချစ်ခင်မြတ်နိုးကြောင်း ၎င်းက ကဗျာတွင် ရွတ်ဆိုသွားခဲ့ခြင်းဖြစ်သည်။

(The Telegraph, 13.2.16)

ချယ်ရီ

ရည်းစားဟောင်းက စားဖြင့် ၃၂ ချက်ထိုးသည်ကို ခံခဲ့ရသည့် မိန်းကလေး အသက်သင် မီးသတ်သမားနှင့် လက်ထပ်တော့မည်

ရည်းစားဟောင်းက စားဖြင့် ၃၂ ချက်ထိုးသည်ကို ခံခဲ့ရသည့် အမျိုးသမီးက ထိုအမှုဖြစ်ပွားအပြီး ၎င်းထံ အလျှင်အမြန် ရောက်ရှိလာခဲ့သည့် အရေးပေါ်ကူညီကယ်ဆယ်ရေးအဖွဲ့ထဲတွင် တစ်ဦးအပါအဝင်ဖြစ်သည့် မီးသတ်သမားနှင့် လက်ထပ်တော့မည်ဖြစ်ကြောင်း ဖေဖော်ဝါရီလ ၁၂ ရက်သတင်းအရ သိရသည်။ အမေရိကန်ပြည်ထောင်စုမှ မယ်လစ်ဆာဒိုမီးသည် ၂၀၁၂ ခုနှစ် ဇန်နဝါရီလတွင် ယင်းအဖြစ်ဆိုးကြီးနှင့် ကြုံခဲ့ရခြင်းဖြစ်ပြီး ယင်းဖြစ်ရပ်ဖြစ်ပွားအပြီး ချက်ချင်းဆိုသလိုပင် ဖေလာဒီဇဲဒါမီးသတ်သမား ကင်မရွန်းဟေးနရာက်လာတော့သည်။ ၎င်းသည် လည်ပင်း၊ လက်မောင်းနှစ်ဖက်နှင့် မျက်နှာတို့တွင် ကားဖြင့်အထိုးခံခဲ့ရခြင်းဖြစ်သည်။ ယေရည်းစားဖြစ်သူက ၎င်းကို ယင်းသို့အကြမ်းဖက်ခဲ့ခြင်းဖြစ်ပြီး ယခုအချိန်တွင်မူ ထိုရည်းစားဟောင်းသည် ယင်းပြစ်မှုကြောင့် ထောင်ဒဏ်တစ်သက် ကျခံနေရပြီဖြစ်သည်။ 'ကျွန်မ ကူရာကယ်ရာမဲ့နေတဲ့အချိန် ဝိုးဝေါ့ဝိုးတွေ့ အရေးပေါ် ဆေးရုံကားနဲ့ ပြီးသတ်သားကတွေ ကျွန်မနား ချက်ချင်းဆိုသလို ဝိုင်းလာတာကို အခုထိမှတ်မိတယ်။ ဒဏ်ရာနည်းနည်းသက်သာလာတော့ မီးသတ်ရုံးကိုသွားပြီး ကျွန်မကို ကယ်ခဲ့တဲ့လူတွေကို ကျေးဇူးတင်စကား သွားပြောတယ်။ အစိမ်ဟာ သူနဲ့ ပြေးရင်းမီးသွားတော့ တာပဲ' ဟု မယ်လစ်ဆာဒိုမီက ပြောကြားသည်။

(The Telegraph, 13.2.16)

ချယ်ရီ

အီရန်၏ အစွလာမ္မစ်တော်လှန်ရေး နှစ်ပတ်လည်အခမ်းအနားတွင် ဖမ်းဆီးရမိခဲ့သည့် အမေရိကန်စစ်သားများသဏ္ဌာန် ပုံဖော်လှောင်ပြောင်

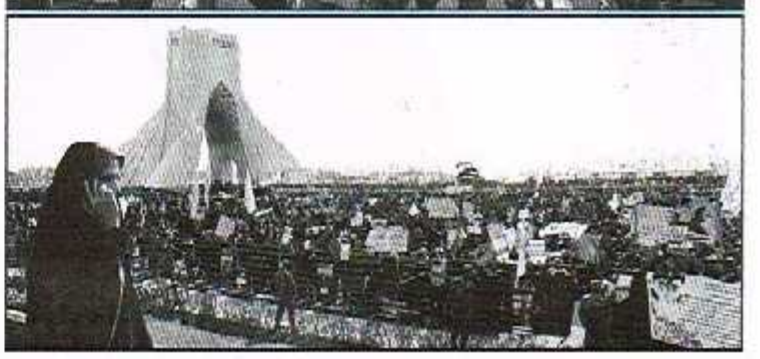

ပြီးခဲ့သည့်လက အီရန်တော်လှန်ရေးအတောင့်တပ်ဖွဲ့သည် ၎င်းတို့ရေပိုင်နက်အတွင်းသို့ ဝင်ရောက်လာပ်သည့်အမေရိကန်ရေတပ်သင်္ဘောသား ၁၀ ဦးကိုဖမ်းဆီးထားခဲ့ပြီး နောက်ပိုင်းတွင် ပြန်လွှတ်ပေးခဲ့သည်။ သို့သော် ပကြာသေးပဲကပင် အီရန်အစိုးရပိုင်မီဒီယာတစ်ခုက ဖမ်းဆီးထားစဉ်အချိန်အတွင်း ဝိုယိုဓနသောအမေရိကန်စစ်သားတစ်ဦး၏ပုံရိပ်ကို ပိုဒီယိုထုတ်ပြန်ခဲ့သောကြောင့် အမေရိကန်ရေတပ်က လက်ခံနိုင်စွယ်ရာဝန်ကြီးသည်အပြု အမူတစ်ခုအဖြစ် ဆိုခဲ့သည်။ ဖေဖော်ဝါရီလ ၁၁ ရက်တွင် အီရန်၌ ၁၉۷۹ ခုနှစ် အစွလာမ္မစ်တော်လှန်ရေးအထိမ်းအမှတ် အခမ်းအနားပြုလုပ်ခဲ့ရာ၌ အမေရိကန်စစ်သားများအားဖမ်းဆီးခဲ့စဉ်ကအတိုင်း အီရန်တော်လှန်ရေးအစောင့်တပ်ဖွဲ့မှ အဖွဲ့ဝင်များဖြင့် ပြန်လည်သရုပ်ဖော်၍ လှောင်ပြောင်ခဲ့ကြသည်။ ဘာရိန်းမှ ကူဒိတ်သို့သွားသော အမေရိကန် ရေတပ်သင်္ဘောငယ်နှစ်စင်းသည် ဇန်နဝါရီလ ၁၂ ရက်တွင် ပါရှန်ပင်လယ်ကွေ့၏ အီရန်ရေပိုင်နက်အတွင်းသို့ မတော်တဆ ဝင်ရောက်သွားပဲခဲ့ပြီးနောက် အမေရိကန်ရေတပ်စစ်သားများဖမ်းဆီးခံခဲ့ရကာ ၁၆ နာရီအကြာတွင် ပြန်လည်လွှတ်ပြောက်လာခဲ့သည်ဟု သိရသည်။

(DM, 13.2.16) မေဇွန်

www.free4reader.com

အိန္ဒိယအမျိုးသမီးက မိမိကိုမုဒိမ်းကျင့်သော မတ်ဖြစ်သူ၏ အမျိုးသားလိင်အင်္ဂါကို ဖြတ်တောက်

အိန္ဒိယတွင် ကလေးသုံးယောက်မိခင်တစ်ဦးက မတ်ဖြစ်သူ၏အမျိုးသားလိင်အင်္ဂါကိုဖြတ်တောက်၍ ရဲစခန်းသို့ သက်သေအဖြစ်သွားရောက်အပ်နှံခဲ့သည်ဟု သိရသည်။ အသက် ၃၂ နှစ်အရွယ်အမျိုးသမီးသည် သွေးသံတရဲရဲနှင့်အမျိုးသားလိင်အင်္ဂါကိုကိုင်ကာ ရဲဇနေန်ထဲသို့ဝင်ရောက်လာမျိုန်တွင် ရဲများအားလုံး ကန့်အားသင့်ခဲ့ကြရပြီး ကလေးသုံးယောက်ကိုပါခေါ်ဆောင်လာခဲ့သောအမျိုးသမီးက မတ်ဖြစ်သူ၏ရန်မှကာကွယ်နေဖြစ်သည်ဟု ဆိုခဲ့သည်။ ဧပြီလ၊သည်က မိုင် ၇၀၀ စန့်ဝေးသော မဟာရာဇ်ရှိထရာပြည်နယ်၌သွားရောက်အလုပ်လုပ်ကိုင်နေစဉ်တွင် မတ်ဖြစ်သူနှင့်အတူ နေထိုင်ခဲ့ရခြင်းဖြစ်သော်လည်း အမျိုးသမီးမှာ အကြိမ်ပေါင်းများစွာ မုဒိမ်းပြုကျင့်ခံခဲ့ရသည်ဟု ဆိုခဲ့သည်။ တစ်ကြိမ်တွင် အမျိုးသမီးက မတ်ဖြစ်သူအား လိုက်လျောချင်ယောင်ဆောင်ကာ ၎င်း၏အမျိုးသားလိင်အင်္ဂါကို ဖြတ်တောက်ခဲ့ခြင်းဖြစ်ပြီး ရဲများက ဆေးပါးအကူအညီပေးရန်သွားရောက်ချိန်တွင် ယင်းအမျိုးသားက မိမိကိုယ်ကိုယ်အဆုံးစီရင်သွားခဲ့သည်။ အိမ်အနီးရှိသစ်ပင်ပေါ်၌ ကြိုးဆွဲချလွက်တန်းလန်းဖြင့်ပြင်ဆွဲ,ခံရခြင်းဖြစ်ပြီး အမျိုးသမီးမှာ လူသတ်ရန်ကြိုးပမ်းမှုဖြင့် တရားစွဲဆိုခံထားရသည်။ အမျိုးသမီးသည် စိတ်ပိုင်းဆိုင်ရာအခြေအနေပုံမန်ဖြစ်သည်အပြင် ၎င်း၏လုပ်ရပ်အတွက်လည်းနောင်တရခြင်းမရှိဟု ရဲများက ဆိုခဲ့သည်။

(DM,13.2.16) မေဝွန်

ဖခင်က သုံးနှစ်အထိငယ်သည့် ကလေးကိုပါ အိမ်မွေးစပါးအုံးမြေကြီးနှင့် ဆော့ကစားခွင့်ပြု

အမေရိကန်ပြည်ထောင်စု ကယ်လီဖိုးနီးယားပြည်နယ်မှ ခခင်တစ်ဦးက သားသမီးသုံးဦးကို ၁၉ ပေအရှည်ရှိသည့် အိမ်မွေးစပါးအုံးမြေကြီးဖြင့် ဆော့ကစားခွင့်ပြုမည်ဟု ပြောကြားခဲ့ပြီးဖြစ်ကြောင်း သိရသည်။ ပြောဆိုပါမည်ဟုမျှော်မှန်းထားသည့် ကလေးများကဲကွင် သုံးနှစ်အရွယ် ကလေးပါ ပါဝင်ရာ ဘွေ့ရှိသူများက ကလေးငယ်အတွက် စိတ်ပူနေကြသည်။ ခခင်ဖြစ်သူ အဲရစ်ဂါဗာလန်သည် တွားသွားသတ္တဝါများကို စုဆောင်းမွေးမြူရသည်ကို ဂါဝသနာထုံသူဖြစ်သည်။ ယမန်အခါ ၎င်းမွေးထားသည့် အိမ်မြွေပါးနှင့် မြွေပေါင်းရာပေါင်းများစွာ ရှိနေဖြင့်ဖြစ်သည်။ သုံးနှင်းအထိငယ်သည့်ကလေးနှင့် အခြားကလေးနှစ်ဦးကိုပါ ၎င်းက သင်းကွားသွားသည့်ဝါကြီးများနှင့် ဆော့ခွင့်ပြုလေသည်။ 'ကျွန်တော့် သမီးရော သားပါ အပေါက်ခံခဲ့ရဖူးတယ်၊ သားလေးဆိုမယ့်မပေါက်မမယုတ်နဲးက နှစ်ခမ်းသားလောက်ပဲရှိယောင်ယောင်' ဟု ၎င်းက ပြောပြသည်။ သို့သော်လည်း ၎င်းက ရင်သွေးများကို မြွေကြီးများနှင့်ဆော့ခွင့်ပြုသည်ပင်။ 'တိရစ္ဆာန်တွေလည်း လူတွေလိုလည်း စိတ်ရင်းကုန်းမတူကြဘူး။ တ ချို့က ရန်လိုပြီး တချို့က သဘောကောင်းတယ်။ ကျွန်တော့်ကလေးတွေကို ဘယ်အကောင်ကရန်လိုပြီး ဘယ်အကောင်က သဘောကောင်းတယ်ဆိုတာ ခွဲခြားတတ်အောင် သင်ပေးထားကယ်' ဟု ၎င်းက ပြောပြသည်။

(PD, 13.2.16) ချယ်ရီ

ထိုင်ဝမ်ငလျင် အဆောက်အအုံတစ်လုံးပြိုကျမှုတွင် သေဆုံးသူပေါင်း ၁၁၄ ဦးအထိ ဖြစ်လာ

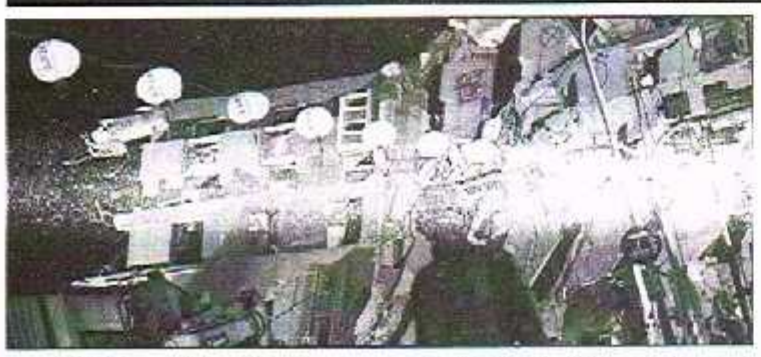

ကိုင်ဝမ်ကောင်ကိုင်း ကိုင်နန်ခြိုင်ဘွဲ့ ငလျင်လှုပ်စဉ် ၁၇ ထပ်တိုက်အဆောက်အအုံတစ်လုံး ပြိုကျသွားပြီး ထိုအဆောက်အအုံတွင် သေဆုံးသွားသည့် လူအရေအတွက် ၁၁၄ ဦးအထိ ရောက်လာမကြောင်းနှင့် ရှာဖွေကယ်ဆယ်ရေးလုပ်ငန်းကိုလည်း ရပ်ဆိုင်းလိုက်ကြောင်း ထိုင်ဝမ်အာဏာပိုင်အဖွဲ့က ပြောကြားလိုက်သည်။ ငလျင်လှုပ်အပြီး သိတင်းပတ်တစ်ပတ်အကြာတွင် ရှာဖွေကယ်ဆယ်ခရီးကို အဆုံးသတ်လိုက်ခြင်းဖြစ်သည်။ အဆောက်အအုံ၊ပျက်အစီးပုံ၊ဆောက်တွင် ပျောက်ဆုံးနေသည်ကို ယူဆရသည့် လူအားလုံးကို လည်း သေဆုံးစာရင်းကွင်း ထည့်သွင်းရေတွက်လိုက်ကြောင်း မြို့အုပ်ချုပ်ရေးအရာရှိများက ဆိုသည်။ ပြင်းအား ၆ ဒသမ ၄ မဂ္ဂနီကျူရှိငလျင်သည် တရုတ်နှစ်သစ်ကူးအခေ တောင်ပါဒီလ ၆ ရက် ဝေလီဝေယင်းရှင် လှုပ်သွားခဲ့ခြင်းဖြစ်သည်၊သေဆုံးသူအားလုံးနီးပါးမှာ ပြိုကျသွားသည့် အထက်ပါ အဆောက်အအုံကြီးထဲမှဖြစ်ကြသည်။ ကျွန်နှစ်ဦးမှာမူ တိုင်နန်မြို့ရှိအခြားနေရာများတွင် သေဆုံးသွားသူများ ဖြစ်ကြသည်။ ကယ်ဆယ်ရေးလုပ်သားများက ကယ်ဆယ်ရေးအလုပ်ကို အဆိုပါ ၁၇ ထပ်တိုက်ကြီးတွင်သာ ဦးစားပေးလုပ်ကိုင်ခဲ့ကြသည်။ **လူပေါင်း ၂၈၉ ဦးကို ယင်းအပျက်အစီးပုံကြီးမှအောင်မှ အသက်ရှင်လျက်ရှိကျက်နိုင်ခဲ့ကလည်း**

(Yahoo, 13.2.16) ချယ်ရီ

မိမိကိုသတ်ရန်ကြိုးပမ်းခဲ့သည့်ခင်ပွန်းနှင့် မျက်နှာချင်းဆိုင်ရန် ကိုယ့်စျာပနကိုယ် တက်ရောက်လာခဲ့သည့် အမျိုးသမီး

မဲလ်ဘုန်းမြို့တွင်နေထိုင်သည့် နိုလာအမည်ရှိအမျိုးသမီးသည် လွန်ခဲ့သည့် ၁၁ နှစ်ခန့်က ကွန်ဂိုမှရောက်ရှိလာသောဘာလင်ဂါကာလာလားဆိုသူမတွက် ဘာသာပြန်လုပ်ပေးရင်း ချစ်ကြိုက်ကာ သက်ထပ်ခဲ့ကြပြီး ကလေးသုံးယောက်ရခဲ့သည်။ နှစ်ပေါင်းများစွာကြာပြင့်လာချိန်တွင်နိုလာက ကာလာလာတွင် အကြမ်းဖက်တက်သည့် အတိတ်ရှိခဲ့မှုကြောင်း သိရှိလာခဲ့သည်။ နိုလာက မိမိကို ဝွန်ပစ်သွားတော့မည်ဟု သံသယရှိလာသော ကာလာလာက နိုလာ၏မိဘများဖြစ်သူ စျာပနအတွက် ဇာတိပြေ ဘူရွန်ဒီကို လိုက်ပါပို့ဆောင်ပေးရင်းမှ ၎င်းကိုသတ်ဖြတ်ရန် လုပ်များနေပေးခဲ့သည်။ ကာလာလာက နိုလာကို ဟိုတယ်ခန်းအပြင်ဘက်လေထွက်ရှူရန်တိုက်တွန်းခဲ့ပြီး နိုလာထွက်သွားသည့်အချိန်တွင် လူတစ်ဦးက မျက်လုံးကိုအဝတ်စည်းချီခေါ်ဆောင်သွားကာ ထိုင်နဲ့တစ်လုံးကွင်းကြိုးတုပ်ထားခဲ့သည်။ ၎င်းတို့က **အမျိုးသမီးတစ်ဦးအား မသတ်ချင်ကြောင်းဆိုကာ ကာလာလာနှင့် စကားပြောဆိုထားသော ဇုန်းမှတ်တမ်းကိုပေးချီ ပြန်လွှတ်ပေးခဲ့သည်။** ထိုအချိန်တွင် မဲလ်ဘုန်းသို့ပြန်ရောက်နေသည့် ကာလာလာက ၃နိုးအတွက် စျာပနအခမ်းအနားလုပ်ရန်ပြင်ဆင်နေခဲ့သည်။ ဘူရွန်ဒီရှိ ကင်ညာနှင့်ဘယ်လ်ဂျီယံသံရုံးကို အကူအညီဖြင့်ပြန်လည်ရောက်ရှိလာခဲ့သောနိုလာကလည်း စျာပနအတွက်စီစဉ်ပေးနေသည့် သင်းအုပ်ဆရာနှင့်သွားရောက်တွေ့ဆုံကာ ကြေကွဲစိစဉ်မှုများ ပြုလုပ်ခဲ့သည်။ စျာပနအခမ်းအနားကျင်းပနေစဉ် နိုလာက ကားဖြင့် အပြင်တွင် စောင့်နေခဲ့ပြီး **အမေ၏အနားပြီးဆုံး၍ ထွက်လာသော ခင်ပွန်းသည်ကိုတွေ့မှ ရှေ့တည့်တည့်တွင် သွားရပ်ပြခဲ့သည်။** ကာလာလာက ဖနိုးကို ထောင်းပန်ထောက်လည်း ရဲများကဖမ်းဆီးသွားခဲ့ပြီး **လူသတ်ရန်ကြံစည်မှုဖြင့် ထောင်ဒဏ်ကိုးနှစ်ချမှတ်ခံခဲ့ရသည်။** သို့သော် မဲလ်ဘုန်း ရှိကွန်ဂိုမျိုးနွယ်စုများက နိုလာကို ဦးမြေပြောက်ခြင်း၊ နောင့်ယှက်ခြင်းတို့ပြုလုပ်နေကြသောကြောင့် နေအိပ်ကိုရွှန်ရှာကာ နေရာသစ်အတွက် လူသားအရင်းအမြစ်ဝန်ဆောင်မှုဌာနကို မှီခိုနေရသည်။ ၎င်းအပြင် နိုလာမှာ ဖြစ်ပေါ်ဆိုးကြောင့်လည်း စိတ်မျှောက်မှုများသည့်မေပမနေ့ကို မံစားခံရခဲလည်းဖြစ်ကြောင်း သိရသည်။

(OC, 13.2.16) မေဝွန်

ကမ္ဘာကြေက်ခရာအကောင်းဆုံးအစားအသောက်များကို ရောင်းချသည့် ကျပန်နိုင်ငံမှ စားသောက်ဆိုင်

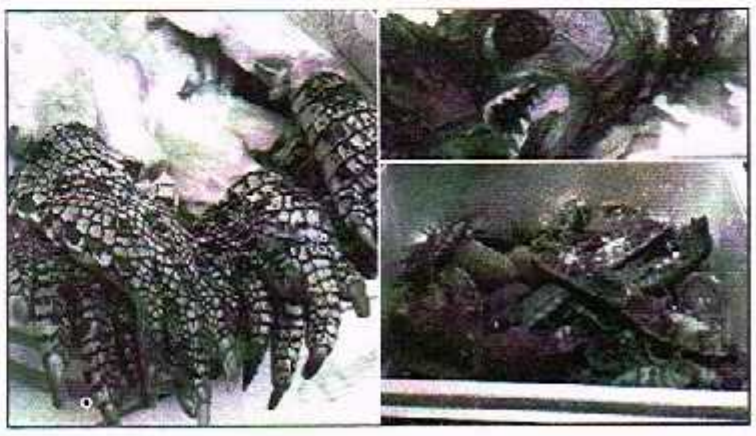

မိရှောင်းခြေထောက်၊ အသားစားငါးကင်၊ရေပုတ်သပ်ကင်နှင့်ဈားခြေထောက်တို့ကဲ့သို့သော ထူးထူးခြားခြားနဝီသတ္တိရှိမှုစားရမည့်အစားအသောက်များကို ကျပန်စားသောက်ဆိုင်တစ်ခုတွင် ရောင်းချနေသည်ဟု သိရသည်။ ယိုကိုဟားမားရှိ နိဂီခရိုင်အတွင်းတည်ရှိသော ဖျင်ကျယာစားသောက်ဆိုင်ကိုဖွင့်လှစ်ခဲ့သည်မှာ ခြောက်နှစ်ကြာမြင့်ခဲ့ပြီဖြစ်ပြီး စားဖိုမှူးမူကူခန့်ကာ စားသုံးသူများအား ကမ္ဘာတစ်ဝန်းမှ အရှားပါးဆုံးအစားအသောက်များကိုသာ တည်ခင်းဧည့်ခံခြင်းဖြစ်သည်။ နိုင်ငံတကာဒဿနိကရှိသော ၎င်း၏အဆက်အသွယ်များကို အသုံးချ၍ စားသောက်ဆိုင်တွင် **အဆင်ပ်ရှိသည့်ကင်းပြီးကောက်ဝစ်၍ ကုလာ၊အုတ်အလား၊ထထိစားသုံးနိုင်ပြီး အရက်တွင်လည်း ပုလင်းထဲ၌စိမ်ထားသောအဆင်ပ်ရှိသည့်မြွေကြီးကိုပင်မြင်တွေ့နိုင်သည်ဟု** သိရသည်။ ၎င်းစားသောက်ဆိုင်သည် ဒေသခံများနှင့်ကမ္ဘာလှည့်ခရီးသွားများကြားဧရယန်းစားပြီး **ဟင်းတစ်ခွက်ကို ဒေါ်လာ ၉၀ အထိ ကျသင့်နိုင်သည်ဟု** သိရသည်။

(OC, 13.2.16) မေဝွန်

www.free4reader.com

Feel Fresh & Alert With Enervon-C
တစ်မိနစ်စာ ဗီဒီယိုပြောင်ပွဲနှင့် ဓာတ်ပုံပြောင်ပွဲ ဆုချီးမြှင့်

Feel Fresh & Alert With Enervon-C (၁)မိနစ်စာ ဗီဒီယိုပြောင်ပွဲနှင့် ဓာတ်ပုံပြောင်ပွဲဆုချီးမြှင့်ခြင်း အခမ်းအနားကို ရန်ကုန်မြို့ My Garden Restaurant တွင် ၁၆-၁-၂၀၁၆ ရက်က ပြုလုပ်ခဲ့သည်။ ယင်းနေ့က တစ်မိနစ်စာ ဗီဒီယိုပြောင်ပွဲနှင့် ဓာတ်ပုံပြောင်ပွဲများအကြောင်း ရှင်းလင်းပြောကြားပြီး ဗီဒီယိုပြောင်ပွဲဝင်များမှ Enervon-C Best Choice Award ရရှိသော ကိုဘုန်းပြည့်ကျော်ကို iphcne 6s ၊ Like အများဆုံးရရှိခဲ့သော အလင်းသင်္ဘောကို G-Shock နာရီနှင့် ဓာတ်ပုံပြောင်ပွဲဝင်များထဲမှ Enervon-C Best Choice Award ရရှိသော မအိမ်ဒါလီလင်းကို i pad air 2 ၊ Like အများဆုံးရရှိခဲ့သော မခင်းဟောမာန်ဝိုးကို G-Shock နာရီဆုများချီးမြှင့်ခဲ့ကြောင်းသိရသည်။

Dr.Parinya ၅ ဆိုင်မြောက်ဆိုင်ခွဲ ဖွင့်လှစ်

အလှအပ ပြတ်နိုးသူများအတွက် ဖွင့်လှစ်သားသော **Dr.Parinya ၏ ၅ ဆိုင်မြောက် ဆိုင်ခွဲသစ်**ကို ၇-၂-၂၀၁၆ ရက်က ရန်ကုန်မြို့ ကမ္ဘာအေးသုရားလမ်းရှိ Myanmar Plaza တွင် စတင်ဖွင့်လှစ်ခဲ့သည်။ အဆိုပါ ခိုင်ခွဲသစ်ကို အစဉ်အမြဲ အားပေးခဲ့ကြသော ဖည်ဆည်တော်များအား ကျေးဇူးတင်ပြန်သောအားဖြင့် ဖျက်နာနှင့် ခန္ဓာကိုယ်အသားအရေ စစ်ဆေးပေးခြင်း၊ အထူးဈေးနှုန်းများဖြင့် ဆောင်ရွက်ပေးခြင်း၊ ဆမ္ဘာလက်ဆောင်များပေးခြင်းနှင့် အမြားမျော်ရှင်ဖွယ်ရာ အစီအစဉ်များကိုလည်း ပြုလုပ်ခဲ့ကြောင်း သိရသည်။ ယင်းအပြင် အထူးကံစမ်းမဲအစီအစဉ်အဖြစ် iPhone 6s Plus အပါအဝင် တန်ဖိုးကြီးဆုမဲ ပေါင်း ၁၀၀ ကျော်ကိုလည်း မဲနိုက်ရွေးချယ်ပေးခဲ့သည်။

VJM မှ Sweet Valentine
အစီအစဉ်နှင့် ပစ္စည်းသစ်များမိတ်ဆက်

VJM Jewelry များကို အစဉ်တရိုက်အားပေးခဲ့ကြသော လူငယ်ပရိသတ်များအတွက် ကျေးဇူးတင်ပြန်သည့်အနေဖြင့် **VJM ပစ္စည်းသစ်များမိတ်ဆက်ပွဲနှင့် မျော်ရှင်ဈေး VJM Sweet Valentine အစီအစဉ်**ကို ရန်ကုန်မြို့, လှည်းတန်းစင်တာတွင် ဧပြေလ်ဝါရီလ ၁၂ ရက်မှ ၁၃ ရက်ထိ ကျင်းပခဲ့သည်။

Victory Jewellery Management Co.,Ltd. ကို ၂၀၀၀ ခုနှစ်တွင် စတင်တည်ထောင်ခဲ့ပြီး မြန်မာနိုင်ငံတွင် 925 Silver Jewellery ကို ပထမဆုံး စထင်ထုတ်လုပ်ကောင်းရသော ကုမ္ပဏီ ဖြစ်ကြောင်း သိရသည်။ ၀၂၅

ရိုးရာ (Yo Yar) ဟင်းခေါက်ဆွဲ၏ မြန်မာနိုင်ငံ ဈေးကွက်စတင်မိတ်ဆက်

ရိုးရာဟင်းခေါက်ဆွဲကုန်ပစ္စည်းသစ်မိတ်ဆက်ပွဲ အခမ်းအနားကို ၁၁-၁-၂၀၁၆ ရက်မနေ့က Chatrium Hotel Royal Lake တွင်ကျင်း၊ ပဲပြုလုပ်ခဲ့သည်။ ယင်းဟင်းခေါက်ဆွဲကို ကျပန်နိုင်ငံ အခြေစိုက် ACEC-OOK ကုမ္ပဏီမှ မြန် ဒြေးပြင်းပြင်ပြီး မြန်မာနိုင်ငံတွင် ACEC-OOK Myanmar Company Limited အဖြစ် တည်ထောင်ခဲ့ကြောင်း သိရသည်။ ယင်းဟင်းခေါက်ဆွဲကို ၁-၁-၂၀၁၆ ရက်နေ့က စတင်ရောင်းချခဲ့ခြင်းဖြစ်ပြီး ဆက်သွယ်ယယ်ယူလိုသူများအနေဖြင့် ACECOOK Yangon Branch နှင့် ၀၁၂၂၅၂၄ သို့ ဆက်သွယ်နိုင်ကြောင်း သိရသည်။

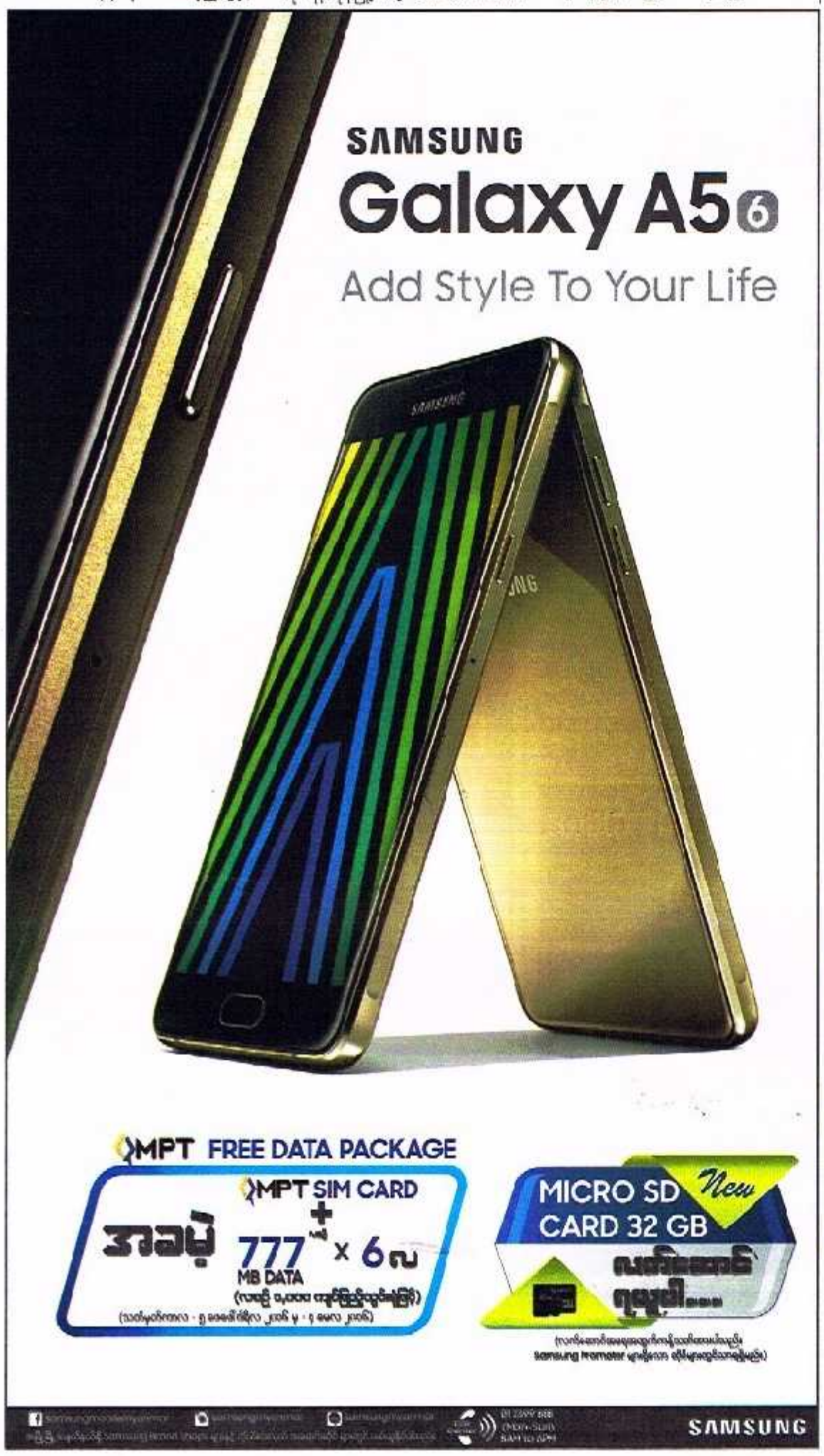

www.free4reader.com

ခရစ်ယာန်ဘုရားကျောင်းကို ပလီအပြစ် ပြောင်းလဲပွင့်လှစ်မည့်အစီအစဉ် ကန့်ကွက်မှုများနှင့် ကြုံနေရ

အမေရိကန်ပြည်ထောင်စု အီလီနွိုက် ပြည်နယ် ချီကာဂိုမြို့ရှိ ခရစ်ယာန်ဘုရားကျောင်းမဟာင်းတစ်ခုကို ဝလီအဖြစ် ပြောင်းလဲပွင့်လှစ်မည်ဆိုသည့် အဆိုပြုချက်များကို ဒေသခံများက သောသောညည် ကန့်ကွက်လျက်ရှိသည်။ မွတ်စလင်အမေရိကန်အဖွဲ့အစည်း(အမ်အေအေက်စ်)က ယင်းဘုရားကျောင်းမဟာင်းကို ပယ်ဖျက်ခဲ့ခြင်းဖြစ်ကြောင်း၊ အဆိုပါဝလီကျောင်းကို ယခုနှစ်တွင် ဖွင့်လှစ်သွားနိုင်ရန် ခမျှော်လင့်ထားကြောင်း ထိုအဖွဲ့မ အရာရှိများက ဆိုသည်။ ချီကာဂိုမြို့စွန်ဘက်တွင် မွတ်စလင်များ အများစုနေထိုင်ကြသည့် ဝတ်ပြုစုရာ ဝလီအများအပြားရှိခဲ့သော်လည်း အထက်ပါအဖွဲ့အစည်းမှ အရာရှိများကမူ မွတ်စလင်အသိုင်းအဝိုင်းသည် တစ်ဟုန်သိုးများပြားလာနေသဖြင့် ယင်းလူဦးရေအားလုံး၊ ဝတ်ပြုနိုင်ရန်အတွက်ဆိုလျှင် ဝလီထပ်လိုအပ်သည်ဟု ဆိုသည်။ သို့သော်လည်း ထိုပြောကြားချက်ကို ကန့်ကွက်သူများ အများအပြားရှိနေသည်။ ထိုမေးခွန်းစံုစမ်းရှာဖွေမှုများ ရောက်လာကြီး ဝလီဆောက်လုပ်ရန်ကို မထောက်ခံသင့်ကြောင်း၊ ဝလီသာဆောက်လုပ်လိုက်လျှင် အိပ်များ၏ ဟန်ဖိုးလျော့ကျသွားမည့် အပြင် ယာဉ်ကြောကျပ်မြင်းပည်းဖြစ်ပေါ်လာနိုင်ကြောင်း ရေးသားထားသည်။ သို့သော် ထိုတကို မည်သူမည်ဝါ ညည်သည့်အဖွဲ့အစည်းက ပို့သည်ဆိုသည်ကိုမူမသိရဘဲ။ **(Aljazeera, 13.2.16) ဈေယိရီ**

ချစ်ကံဆိုးသည့် ဆင်ကြီးက ကားများကို နင်းချေကာ စိတ်ထွက်ပေါက်ရှာ

ဆင်မအ၏ အချစ်ကို မရတော့သည့် ဆင်ရိုင်းတစ်ကောင်သည် ကားများတက်ခြားဦးလှည့်လာတော့သည်။ ပိုးပန်းရာတွင် ခြင်းပယ်ခံလိုက်ရသည့် ဆင်ထီးတစ်ကောင်က အမြန်လမ်းမကြီးတစ်လျှောက် ရစ်ထားသည့်ကားများတက် စိတ်ရောက်သွားစေတဲ့ကာ ရင်းဇကြောင့် ကားပေါင်း ၁၂ စီးကျော် ထိခိုက်ပျက်စီးသွားသည်ဟု တရုတ်နိုင်ငံတောင်ပိုင်းမှ အာဏာပိုင်များကဆိုသည်။ ဆင်ကြီးသည် ဇေဖော်ဝါရီလ ၁၂ ရက်တွင် ကြေးဝိုင်းသစ်တောကြီးထဲမှ ထွက်လာကာ ကိုသို့ စိတ်ယင်ပတိုင်းကြဲလိုက်ခြင်းဖြစ်သည်ဟု ၎င်းတို့က ဆိုသည်၊ ထိုဆင်ကြီးသည် အခြားဆင်ပါကြီးနှင့်အပြိုင် ဆင်ယောင်ဆောင်ကာ ကိုပိုးပန်းရာ ရှုံးနိမ့်သွားသဖြင့် စိတ်မကောင်းကြီးရှာဖြစ်သွားကြောင်း စစ်ရှန်ဘန်နာအရပ်ဒေသအုပ်ချုပ်ရေးအဖွဲ့၏ ပြောကြားချက်အရသိရသည်။ နှစ်သစ်ကူးကာလ ထိုနေ့ရောဝင် စုရုံးရောက်ရှိနေသည့် ခရီးသွားများ ဆင်ကြီးကြောင့် ထိခိုက်သွားခြင်းမရှိဟု သိရသည်။ **ထို့နောက်တွင် ဆင်ကြီးသည် ကြေးဝိုင်းသစ်တောထဲ အေးအေးဆေးဆေးပင် ပြန်သွားတော့သည်။**

(TOI, 13.2.16) ဈေယိရီ

အိန္ဒိယတစ်နိုင်ငံလုံးက တန်ဖိုးထားသည့် ဒေါင်းများကို အဖျက်ကောင်အဖြစ် သတ်မှတ်ရန် အိန္ဒိယပြည်နယ် ကြိုးပမ်း

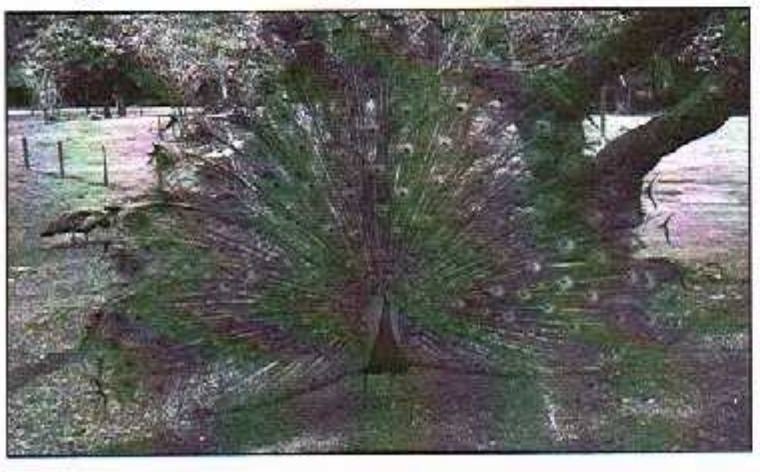

ခရီးသွားများဖြင့် ဧည့်ကားဂေဟိုရာညှိ ဂိုဝါပြည်နယ်က အိန္ဒိယနိုင်ငံ အမျိုးသားဇာတ်ဖြစ်သည့် ဒေါင်းကို အဖျက်ကောင်အဖြစ် ပြောင်းလဲသတ်မှတ်ရန် အဆိုတင်သွင်းလာသဖြင့် တင်နိုင်ငံလုံးရှိလူများ စိတ်ဝင်စားမှုသွားကြသည်။ ဒေါင်းများကို သုတ်သင်ရာတွင် ပိုမိုလွယ်ကူသွားစေရန်အတွက် ယင်းသို့ ပြောင်းလဲသတ်မှတ်နိုင်ရန် အဆိုကောင်သွင်းခြင်းဖြစ်ကြောင်း ဇေဖော်ဝါရီလ ၁၂ ရက် သတင်းများအရသိရသည်။ 'ဝက်စ်၊ မျောက်၊ မွှားရိုင်ကြီး၊ ဒေါင်း၊ ဘဲတိုတွေအပါအဝင် တောရိုင်းတိရစ္ဆာန်တချို့ကို လုကို အနောင့်အယှက်ပေးနိုင်တဲ့ တိရစ္ဆာန်တွေ အဖြစ် သတ်မှတ်သွားမှုပြင်ဆင်နေပါတယ်' ဟု ဂိုဝါပြည်နယ် စိုက်ပျိုးရေးဝန်ကြီး ရမက် တဝက်ကာက ပြောကြားသည်။ 'ဒီတိရစ္ဆာန်တွေကာ လယ်သမားတွေကို အများကြီး အနောင့်အယှက်ပေးနေပါတယ်။ သူတို့ကြောင့် ကျေးလက်ဘက်က စိုက်ပျိုးရေးခြံတွေ ပျက်စီးကုန်ရတယ်' ဟု အထက်ပါမှူးလက ဘတင်းယေးဂါမှုးကို ဆက်လက်ပြောကြားသွားကာ**အရောင်အသွေးစုံလင်ကာလှပသည့်ဒေါင်းသည် အိန္ဒိယ၏ အမျိုးသားဇာတ်ဖြစ်ပြီး တောရိုင်းတိရစ္ဆာန် ကာကွယ်စောင့်ရှောက်ရေးအက်ဥပဒေအရ ၎င်းသည် ဥပဒေအကာအကွယ် မရှိယားသည်။**

(AFP, 13.2.16) ဈေယိရီ

ပြည်ပြန်မာ စာအုပ်စင်

မှူးအိမ်ဝင်

မနုစာရီ

''မမြဲဘူးဆိုတဲ့သဘောတရားဟာ ဘယ်တော့မှ မပျောက်မပျက်တည်မြဲနေမယ့်အရာပဲ'' ဟုဆိုခဲ့သော **စာရေးဆရာကြီး မင်းသိန်၏** နာမည်ကြီးဝတ္ထုတစ်ပုဒ်ဖြစ်သော မနုစာရီထွက်ရှိလာဖို့၊ ဘုန္တာ ဝတ်စာပေမှ ၂၀၁၆ ဧပြီလအတွက် ပဌမအကြိမ်ဖြန့်ချိသည်၊ **တန်ဖိုး ၃၅၀၀ ကျပ်၊**

ကဗျာမာလာ

ကဗျာဆိုသည် အမျိုးသားအမွေအနှစ်ကြီးဖြစ်သည့် လွတ်လပ်သောလူမျိုးကိုအတွက် အနိုင်မာဆုံးသော အာဘာသာကွယ်ကြီးဖြစ်သည်ဟု စာရေးဆရာကြီး ဇေယျာကဆိုခဲ့သည်။ ယခုအခါ အင်ပြိမ်းစားကျောင်းအုပ်ဆရာမကြီး ဒေါ်သိန်းသိန်းအေး(ယုဝတီကဗျာရှင် တက္ကသိုလ်နွယ်သဇင်)၏ ကဗျာမာလာကားဇာတ်လွှာကိုရှိလာ၏။ သဇင်ညွန့်စာပေမှ ၂၀၁၅ ဒီဇင်ဘာ ပထမအကြိမ် ဖြန့်ချိသည်၊

ထိုင်းနိုင်ငံတွင် မီးရှူးမီးပန်းကြောင့် ထိတ်လန့်ခဲ့ပြီးနောက် ဆင်ကြီး လဲကျသေဆုံး

ထိုင်းနိုင်ငံ ပတ္တယားရှိ ဘေးမဲ့တောတွင်နေထိုင်သော **အလက် ၅၀ ဝန်းကျင် ဆင်ကြီးဆမ်ရှင်ကို** ၎င်းဇာတိဝိုင်ရှင်များက ကမ္ဘာလုည့်ခရီးသွားများအား ကျောပေါ်တက်စီးစေ၍ အခကြေးကြေးအတွက်ခိုင်းစေလေ့ရှိကြသည်၊ သို့သော် ယခုအခါတွင် သေဆုံးသွားခဲ့သောဆင်ကြီးကို မြေမြှုပ်နေသည့်ဓာတ်ပုံများပေါ်တွက်လာခဲ့ပြီး ၎င်းမှာ **မြီးခဲ့သည့်လက နစ်သစ်ကူး မီးရှူးမီးပန်းစစ်ဘေက်ဒူကြောင့် ထိတ်လန့်ရာဝစ္စတင်၍နာမကျန်းဖြစ်ခဲ့သည်**ဟု ယူဆရသည်၊ ဆမ်ရှင်ကို ဝိုးသတ်ဆေးများ ကိုးဆေးခဲ့ရင်းနေနာက် ဆူရင်ပြည်နယ်ရှိ အဆောက်အအုံတစ်ခုတွင် သွားရောက်ဆေးကုသရန်စီစဉ်ထားခဲ့သည်။ နှစ်စဉ်ကတည်းက နာမကျန်းဖြစ်လာခဲ့သော ဆင်ကြီးသည် မြီးခဲ့သည့်အားလပ်ရက်တွင် **လဲကျသေဆုံးသွားခဲ့ခြင်းဖြစ်ပြီး** မင်းကိုမြှုပ်နှံပည့်နေရာအား ပြင်ဆင်နေသည့် အချိန်ဘွင်လည်း လူပေါင်းများစွာလာရောက်ကြည့်ရှုခဲ့ကြသည်။ ဘန်လာဟောင် ဘုရားကျောင်းမှဘုန်းကြီးများလည်း လာရောက်ဝိုဏ်ကြပြီး ဆင်အသေကြီးအား မြှုပ်နှံမည့်နေရာသို့ ပို့ဆောင်ရန် သိမ်းကြီးတစ်ခုနှင့်ကုန်ကားတစ်စင်းအသုံးပြုခဲ့ရသည်။ ကမ္ဘာတိရစ္ဆာန်ကာကွယ်ရေးအဖွဲ့မှ ပြောရေးဆိုခွင့်ရှိသူက 'ဆင်တစ်ကောင်၏ နောက်ဆုံးအချိန်တွေကို ခရီးသွားလုပ်ငန်းမှာလေးဆုံးဝေခဲ့တာသိပ်ဝမ်းနည်းစဖွယ်ကောင်းပါတယ်။ **လွတ်လပ်စွာပဲနေထိုင်ခဲ့သင့်တာပါ မီးရှူးမီးပန်းကြောင့် သေရတာ မဖြစ်သင့်ပါဘူး**' ဟု ဆိုခဲ့သည်၊

(DM, 13.2.16)

ပေဖွန်

www.free4reader.com

ဇီကာနင့်ပတ်သက်၍ သတိပေးနိုင်ရန် ဘရာဇီးက စစ်သားပေါင်း ၂၂၀၀၀၀ ကျော် ခေါ်ထား

နိုင်ငံသားများကို ဒီကာခိုင်းရပ်စ်ပိုးအကြောင်း သတိပေးနိုင်ရန် အစိုးရက စစ်သားပေါင်း ၂၂၀ ၀၀၀ ကျော်ကို ဘရာဇီးနိုင်ငံတစ်လွှား တပ်ဖြန့်ချထားလိုက်ကြောင်း သိရသည်၊ ယင်းရောဂါပိုး ဖြစ်ပွားသည့် အမေရိကနေရာမှာ ဘရာဇီးဖြစ်ပြီး ပွေးကင်းစကလေးများ ဦးနှောက်မနဲ့ပြီး ခြင်းသည် ယင်းရောဂါပိုးနှင့်ဆက်စပ်နေသည်ဟု ကျန်းမာရေးအရာရှိများက အခိုင်အမာယူဆထားသည်။ ဘရာဇီးတွင် ဦးနှောက်သေးရောဂါဖြစ်သူပေါင်း ၄၆၂ ဦး ရှိနေပြီးဖြစ်ပြီး ရောဂါပိုးကူးစက်ခံနေပြေပေါ့ ယူဆရဖွယ် လူပေါင်း ၃၈၉၂ ဦးရှိနေကြောင်းသိရသည်၊ တပ်ဖွဲ့ဝင်များက လက် ကမ်းစာရွက်ပေါင်းလေးသန်းကို နိုင်ငံသားများကို ဖြန့်သွားမည်ဖြစ်သည်၊ ခြင်ကြောင့်ကူးစက်မဲ့မသည့် ဇီကာဗိုင်းရပ်စ်ပိုးအကြောင်းကို လူအများ သိကွားစေရန် စစ်သားများက လက်ကမ်းစာရွက်များဝေသွားမည်ဖြစ်သည်။

(BBC, 13.2.16)

ဈယိရီ

ပြိတိန်စီးပွားရေးသမားက လတ်ဆတ်သောလေကို ပုလင်းထဲထည့်၍ တရုတ်ကိုရောင်းချခြင်းဖြင့် ကြီးပွားနေ

ပြိတိန်စီးပွားရေးသမားတစ်ဦးက **တစ်ပုလင်းလျှင် ၁၁၆ ဒေါ်လာဖြင့် လတ်ဆတ်သည့်လေများကိုပုလင်းထဲထည့်၍ တရုတ်သို့ရောင်းချရာ ဒေါ်လာ ၂၃၁၃ အထိအမြတ်ရရှိခဲ့သည်**ဟု သိရသည်၊ အသက် ၂၇ နှစ်အရွယ် လီယိုဗီဝက်သည် ၎င်း၏လေပုလင်းများကို **အလတ်ဆတ်ဆုံး လေ Lousis Vuitton** အမြစ် အမည်တပ်ထားပြီး ပီးခိုးပြူများဖုံးလွှမ်းနေရာဘေဂျင်းနှင့်ရှန်ဟိုင်းတို့တွင် လေပုလင်းများက အရောင်းသွက်နေသည်။ ရက်သတ္တပတ်အနည်းငယ်အတွင်း ၅၈၀ ဒီလီတာရှိသော ပုလင်း ၂၁၀ ခန့် ရောင်းချနိုင်ခဲ့ပြီး လီယိုနှင့်ဆွေမျိုးများက **ကျေးလက်တောရွာဒေသများရှိ လတ်ဆတ်သောလေများကို အတတ်နိုင်ဆုံးလိုက်လံစုဆောင်းခဲ့ကြခြင်းဖြစ်သည်၊** လီယိုတို့ လယ်ယာစိုက်ပျိုးရေးလုပ်သားများက ပိုက်ကွန်များထဲတွင် ပုလင်းများထည့်၍ လယ်ကွင်းများဆက်၌ လတ်ဆတ်သော လေများကိုစုဆောင်းကြပြီး ပုလင်းများကို ၁၀ ဒီနှစ်ဖွင့်ထားရုံနှင့် လေအပြည့် ပုံဆောင်းနိုင်သည်။

(AP, 13.2.16) မေဖွန်

ဗဟန်ရပ်ရပ်နေရင်း ထိုင်၍ရမည့် ဝတ်ဆင်၍ရသော ကုလားထိုင်

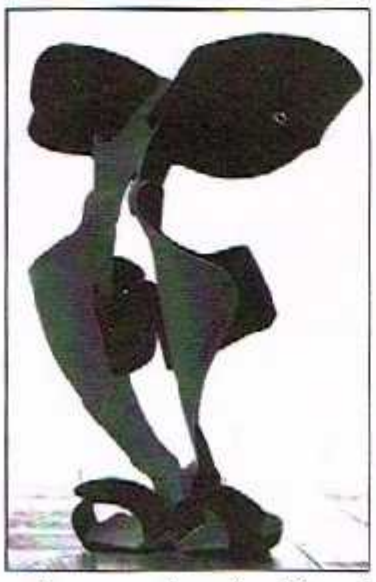

အလုပ်ဟွင် အချိန်အတော်ကြာ ထောင်မတ်တတ်ရပ်နေရသည်ဆိုပါက Archelis ကုလားထိုင်ကို အသုံးပြုနိုင်မည်ဖြစ်ပြီး ၎င်းမှာ **ခြေထောက်နှစ်တစ်ပါ၊ ကိုမြေမြဲအောင်ပင့်တင်ပေးထားခြင်းဖြင့် သက်သောင့်သက်သာမတ်တတ်ရပ်နိုင်အောင်စွမ်းဆောင်ပေးနိုင်မည်ဖြစ်သည်၊** ၎င်းဝက်ကို ပိပိထိုင်လိုသည့်အနေအထားအဝိုင်း ပုံသဏ္ဌာန်အမျိုးမျိုး၊ ထောင့်အမျိုးမျိုးပြောင်းလဲနိုင်သည်။ ကာတွန်အစိတ်အပိုင်းများဖြင့်ပြုလုပ်ထားသည့်ဂက်ပစ္စည်းသည် ဖျော့ဖျောင်းမှုရှိပြီး အချိန်ကြာပြင်ဝတ်အသုံးပြုရန်အတွက်လည်း အဆင်ပြေသည်။ အလုပ်လုပ်မယောင်ရန်အတွက် တက်ကရီနှင့် ရွမ်းအင်ကို မလိုအပ်ဘဲ အချိန်ရှည်ကြာသောခွဲစိတ်မှုများ တွင် ခွဲစိတ်ဆရာဝန်များအသုံးပြုနိုင်ရန်ရည်ရွယ်ထုတ်လုပ်ထားသည်၊ သို့သော် **စားသင်ကြားရေး၊ ဥည့်ကြိုခြင်းနှင့်စက်ရုံ အလုပ်များတွင်ပါအသုံးပြုနိုင်အောင်မြှင့်လုပ်ထားပြီး** နှစ်ကိုကျပန်ကုမ္ပဏီက အခြားကျပန်နည်းပညာကုမ္ပဏီများနှင့်ပူးပေါင်းသုတ်လုပ်ထားခြင်းဖြစ်သည်။ လက်ရှိထုတ်လုပ်ဆဲ ကိရိယာသည် လာရှုနှစ်နှောင်းဝိုင်းပတ်ပေ မျှားကွေ့ပ်အတွင်းရောက်ရှိနိုင်သည်ကဲ့ သိရသည်။

(OC, 13.2.16) ပေဖွန်

အာဂျင်တီးနားတွင် အမျိုးသမီးများက ဇီကာပိုင်းရပ်စ်ပြန့်ပွားစေသည့်ခြင်များကို စားသုံးသည့်ဟားနှင့် ဟားပြုတ်များကို ဝယ်ယူနေ

အာဂျင်တီးနားတွင် တစ်နိုင်ငံလုံးဒုပိုးသတ်ဆေးများနိုင်နင်းစွာမျန်းနေသော်လည်း အဝိုးရက ဇီကာခိုင်းရပ်စ်နှင့်ပတ်သက်၍ဆက်တိုက်သတိပေးနေသောကြောင့် **အာဂျင်တီးနားရှိ ခြင်စားသည့် စားနှင့် ဟားပြုတ်များ ရောင်းချမှုမှာ အရောင်းသွက်နေသည်**ဟု သိရသည်။ အွန်လိုင်းပက်တ်ဆိုက်များက ဟားအရင်တစ်ကောင်ကို ဒုနှစ်ဒေါ်လာဖြင့် ရောင်းချနေပြီး **ခွေးလွန်တုပ်ကွေးနဲ့ ဇီကာကိုကာကွယ်ဖို့ ဟားနဲ့ ဟားပြုတ်တွေဝယ်ကြဖို့**ဟု သောရောဆောင်ပုံဖြင့် ကြော်ငြာနေကြသည်။ အာဂျင်တီးနားအဝိုးရက ရန်ပုံငွေများ၏ ၄၀ ရာခိုင်နှုန်းကို ခြင်ဆေးခွေများ၊ ပိုးသတ်ဆေးအတွက် အသုံးပြုနေသော်လည်း လူအများစုက ဒေ ဆင်ပြေပည်မဟုတ်ဟုယူဆကာ ဟားနှင့် ဟားပြုတ်များကိုသာ ဝယ်ယူနေကြခြင်းဖြစ်သည်ဟု သိရသည်။

(DM, 13.2.16)

မေဖွန်

ဝဋ်ဆက်မပြတ် တစ်ခဲနက်အားပေးကြတဲ့ ပရိသတ်ကြီးကို အထူးကျေးဇူးတင်ပါတယ်

သင့် ကျန်းမာရေးအတွက် မဖြစ်သင့်တာ မဖြစ်ရလေအောင် -

Good Health ဂျာနယ်က အာဝန်ယူပါတယ်။

တစ်ပတ်ကို ၅၀၀ ကျပ်သုံးရုံနဲ့ ကျန်းမာရေးဗဟုသုတကြွယ်ဝကာ သင့်တစ်မိသားစုလုံး သက်ရှည်ကျန်းမာပြီး စိတ်ပျိုကိုယ်နှအောင် ရဲရဲကြီးအာမခံနိုင်ပါတယ်။

လျှစ်လျူမရှုသင့်သော အုံ့ဩဖွယ်ရာနလုံးရောဂါ၊ ကင်ဆာကို တွန်းလှန်ပြီး ဘဝကို အပျော်ဆုံးဖြတ်သန်းနေသူများ၊ ကလေးလိုချင်သူများအတွက် ပဟိုအမျိုးသမီးဆေးရုံ၌ Fertility Centre ဖွင့်ပြီ၊ အဆစ်နာကျင်ပြီး တင်းနေလျှင်၊ ဝမ်း၏ Lifestyle၊ မိတ်ကပ်ဖျက်ချိန် သိထားသင့်သည်များ၊ မျက်လုံးထဲ လက်သည်းနီပတော်တဆဝင်သွားလျှင်၊ မိန်းကလေးတိုင်းလိုအပ်သည့် ဘူးယပ်ချင်း ခုနှစ်မျိုး၊ ရောင်ရမ်းနှုန်းပြစ်စဉ်ကြောင့် ကျန်းမာရေးထိခိုက်နိုင်သည့်အချက်များ၊ ကိုယ်ဝန်ဆောင်တိုင်း မမေ့သင့်သည်ပစ္စည်းများ၊ ပြင်စရာမလိုဘဲ လုစေမည့် နည်းလမ်း၊ ကလေးကို မရိုက်ပါနှင့်၊ ကိုကိုတို့ပြုလုပ်တတ်သော အလှအပရေးရာအများများ၊ နွတ်ခမ်းခြောက်ခြင်းကင်းစေမည့် အစာ အပါအဝင်...

ဖြန့်ချိရာဌာန - စွယ်စုံမီဒီယာ၊ ပထမထပ်၊ Central Tower အနော်ရထာလမ်း (၃၃လမ်းထောင့်)၊ ရန်ကုန်။ ဖုန်း - ၃၉၂၂၇၂ ၊ ၃၇၂၂၃။

● အင်္ဂါနေ့ တိုင်း ထွက်ပြီ ● စာကြည့်တိုက်များနှင့် ဆေးရုံ၊ ဆေးခန်းများအတွက် အထူးနှုန်း